

広報

# 2023 にしじいず12 No.225



10/29 ベルテックス静岡 西伊豆町 PR 冠試合

# 西伊豆町の魅力を知ってもらうための 短編映画製作プロジェクト

監督 曾根剛（カメラをを止めるな！撮影監督）、源田泰章（ペルセポネーの泪）の共同監督  
出演 三戸なつめ、石井ブレンド、間寛平など

ロケさぼ西伊豆では、地元子どもたちに郷土愛を育んでもらうこと、また、一人でも多くの人に西伊豆町を知ってもらうことを目的として、全編西伊豆町が舞台のオリジナル短編映画を製作する予定です。制作にあたり地元子どもたちへのアンケートを実施。子どもたちの想いが詰まったストーリーに仕上げていきます。

また、町では地域活性の施策として、さまざまなメディアを通じて町の魅力を発信することで、多くの人に興味・関心を持っていただくために、積極的にテレビ番組や映画、ドラマの撮影誘致を行ってきました。ドラマや映画のロケ地になれば、その効果は長年に渡り影響をもたらします。それが実際に町を訪れるきっかけとなり、より多くの人に西伊豆町のファンになっていただくきっかけにもなり得ます。

西伊豆町の魅力をふんだんに盛り込んだ短編映画の製作に、皆さまからの協賛をよろしくお願い申し上げます。

## あらすじ

西伊豆町に赴任してきた教師の町田トオル（石井ブレンド）は、仕事に追われ毎日不規則な生活をしていた。ある日の休日、借りているトオルの教員宅に付喪神のハナちゃん（三戸なつめ）が現れる。驚いたトオルはハナちゃんを追い出すが、なぜか災難ばかりが降りかかり、結局は共同生活をする事になる。どうやらハナちゃんの姿はトオルと地元子どもだけにしか見えないようだ。これは、西伊豆町で巻き起こるトオルと付喪神のハナちゃんの少し不思議で心温まるファンタジー。二人の不思議な関係の結末は…



クラウドファンディング  
からも支援いただけます



本作品では、ロケ地の協力はもちろん、脚本作りからエキストラ出演、撮影の補助など、撮影クルーと町民が一丸となって取り組む予定です。西伊豆町の商品として長く愛されるものを制作するためにも、皆さまのご支援のほど、よろしくお願い申し上げます。

ご支援いただいた方へは「寄付金受領書」「映画製作委員会からのお礼のメール（手紙）」「本編DVD」を後日送付させていただきます。

**期限：2023年12月26日(火)まで**

支援金は、役場 本庁・各支所出張所にて受け付けます。

支援額は「5,000円/10,000円/30,000円/50,000円/100,000円/特別協賛（10万円以上）」から選べます。

問合せ ロケさぼ西伊豆 TEL52-1114

## 年末年始 町内施設の営業案内

### ■クリーンセンター【電話】53-1408

※可燃ごみ・分別ごみの持込は8:30～16:30まで

	12月				1月			
	28(木)	29(金)	30(土)	31(日)	1(月)	2(火)	3(水)	4(木)
可燃ごみ収集	×	○	×	○	×	×	○	×
可燃ごみ持込	○	○	×	○	×	○	○	○
分別ごみ持込	○	○	×	○	×	○	○	○
古紙回収	×	×	×	×	×	○	×	×

### ■斎場【電話】52-1111

	12月				1月			
	28(木)	29(金)	30(土)	31(日)	1(月)	2(火)	3(水)	4(木)
斎場	×	○	○	○	×	○	×	○

### ■ふくしの湯【電話】52-1111

	12月				1月			
	28(木)	29(金)	30(土)	31(日)	1(月)	2(火)	3(水)	4(木)
ふくしの湯	○	×	×	×	×	×	×	○

### ■町内観光施設等【電話】52-1111

	12月				1月			
	28(木)	29(金)	30(土)	31(日)	1(月)	2(火)	3(水)	4(木)
やまびこ荘	○	○	○	○	○	○	○	○
牧場の家	×	×	×	×	×	×	×	○
クリスタルパーク	○	○	○	○	○	○	○	○
こがねすと	○	×	○	○	○	○	○	○
沢田公園露天風呂	○	○	○	○	○	○	○	○
せせらぎの湯	○	○	○	○	○	○	○	×
なぎさの湯 ※	×	○	○	○	○	○	○	○
しおさいの湯 ※	○	○	○	○	○	○	○	×

※ なぎさの湯、しおさいの湯は12/30～1/3の間、午前9時～の営業となります。  
また、貸切営業は行いません。

## 固定資産税の特例（課税免除について）

「過疎地域の持続的発展の支援に関する特別措置法」により、以下の要件を満たす設備の新・増設または取得等をされた方は固定資産税の免除を受けることができます。

対象業種	旅館業・製造業			農林水産物等販売業・ 情報サービス業等
	資本金 5,000万円以下 (個人含む)	資本金 5,000万円超 1億円以下	資本金 1億円超	
取得要件	500万円以上の 設備の新・増設 または取得等	1,000万円以上の 設備の新・増設	2,000万円以上の 設備の新・増設	500万円以上の 設備の新・増設 または取得等
固定資産税率	3年間課税免除			
申請期間	令和6年1月4日(木)～令和6年1月31日(水)			

ご不明な点がある場合は、担当(窓口税務課 課税係 TEL52-1113)へお問い合わせください。

## 家屋の取壊しや新築をした時はご連絡ください

家屋を取壊した場合または家屋を新築した場合(倉庫等含む)には、窓口税務課課税係へご連絡ください。担当者が現地確認します。

家屋の税金は、翌年1月1日を基準日とし、翌年度に課税されるか決定します

### 登記されている、される家屋の場合

登記済の家屋を取壊した場合または新築した家屋を登記する場合は、法務局(静岡地方法務局下田支局)で登記の申請をしていただくと、法務局から町にその旨が通知され、これに従って町の職員が現地調査を行い、課税台帳から削除または登録をします。

### 登記されていない家屋の場合(未登記家屋)

登記されていない家屋(未登記家屋)を取壊した場合または新築家屋を登記しない場合は、「家屋滅失申告書」または「未登記家屋の所有者届」を町に提出してください。これに従って町の職員が現地調査を行い、課税台帳から削除または登録をします。

### いつ課税されるの？

年の途中で家屋を取壊し、「滅失登記」や「家屋滅失申告書」を届けても、年間の税額は変わりません。また年の途中で家や倉庫を建てても、その年に税金はかかりません。地方税法の規定により1月1日現在で課税台帳へ登録されている所有者に課税されます。

なお、滅失した家屋が住宅の場合、住宅用地に対する特例措置が適用されなくなり、土地に係る固定資産税が上がる場合があります。

### 家屋の名義を変更した場合は？

登録されていない家屋(未登記家屋)を売買や相続した場合は、「未登記家屋の所有者変更届」を町に提出してください。登記してある家屋の場合は、法務局(静岡地方法務局下田支局)で所有権移転登記の申請をしてください。

※年の途中で名義変更の届出があった場合でも、税金の納入者及び年間の税額は変わりません。

地方税法の規定により1月1日現在、課税台帳へ登録されている所有者へ課税されます。

問合せ 窓口税務課 課税係 TEL52-1113

# 令和5年度 償却資産(固定資産税)の申告について

固定資産税は、土地・家屋の他に償却資産も課税対象です。償却資産（事業用資産）を所有している事業所・個人は、地方税法第383条の規定により、毎年1月1日現在（賦課期日）の所有状況等を資産の所在する市町村長に申告することが義務付けられています。

資産の多少にかかわらず、令和6年1月1日現在において事業用の資産（構築物・機械・器具・備品など）を町内にお持ちの方は、**令和6年1月31日（水）**までに申告をお願いします。

**※受付開始日は令和6年1月4日（木）になります。**

なお、申告書は、令和5年度分の申告をされた方については12月20日頃に償却資産申告書を送付しますが、1月になっても申告書が届かない場合には担当までご連絡ください。また、新たに申告が必要となる方は担当までご連絡ください。

## 償却資産とは？

会社や個人で工場や商店などを経営している場合、その事業のために用いることができる構築物、機械、器具、備品等をいいます。  
具体的には以下のようなものになります。

### 構築物

外構工事（門・塀・フェンス・  
駐車場・緑化施設・外灯・  
駐車場の舗装路面など）、芝生、  
看板（広告塔等）  
等

### 機械および装置

工作機械、木工機械、食品製造加工機械、モーター、  
ポンプ類等の汎用機械類、土木建設機械（ブルドーザー、  
パワーショベル等の大型特殊自動車）、その他各種  
産業用機械および装置、外構工事（門・塀・フェンス・  
駐車場・緑化施設・外灯・駐車場の舗装路面など）、  
芝生、看板（広告塔等）  
等

### 船舶

ボート、釣船、漁船、遊覧船  
等

### 工具・器具および備品

測定工具および検査工具、事務机、椅子、キャビネット、  
応接セット、パソコン等OA機器、陳列ケース、自動  
販売機、医療機器、理容および美容機器  
等

### 車両および運搬具

大型特殊自動車、構内運搬車  
等

## 償却資産の対象外となるのは？

無形固定資産（鉱業権、漁業権、営業権等）、自動車税、軽自動車税の課税対象となるものは、償却資産の対象外となります。

問合せ 窓口税務課 課税係 TEL52-1113

# 認定こども園のあり方を考えるワークショップについて



町では、今後の認定こども園のあり方について、住民参加による共通理解を目的としたワークショップを6月24日から毎月1回開催して来ました。

これまでワークショップでは、第1回の「町の子どもたちが小学校に入学するまでに身につけてほしい力」から始まり、「望ましい保育環境から見た現状と課題」や「認定こども園の立地・建物の条件」についてファシリテーターの進行により、参加者がグループワークを行いながら、様々な意見を出し合ってきました。

9月に開催した第4回では、参加者が提案した認定こども園の候補地「10か所」の長所・短所について、グループでの話し合いや意見の取りまとめを行いました。10月12日には、候補地10か所の現地視察を実施し、認定こども園としてふさわしい場所かどうか現状を確かめました。

10月28日の第5回は、10か所のうち「候補地」として残した方が良いと考える場所について意見交換を行いました。参加者からは、津波からの安全や日常的な防犯面での安心、また、通園の利便性など、様々な意見が交わされ、最終的に6か所に絞り込みました。

今回残った6か所の候補地については、町議会への報告を経て、西伊豆町立文教施設等整備委員会へ諮問します。文教施設等整備委員会において、候補地についてワークショップでの意見をふまえながら検討していただき、最終案が町に答申されます。その後、答申された候補地について、住民の皆さんの意見を広く聴くために、広報やホームページなどを通じてパブリックコメント（意見募集）を行います。

候補地として残された6か所

中田避難地(安良里)
田子小学校(田子)
旧洋らんセンター跡地(仁科)
旧らんの里駐車場(仁科)
旧西伊豆中学校跡地(仁科)
先川地区(仁科)



## 「小中学校のあり方を考えるワークショップ」の参加者を追加募集します

11月15日（水）から12月7日（木）まで参加者の募集を行っています。  
「学校再編に興味がある」「子どもがこれから入学する学校がどうなるのか知りたい」などという方はぜひご応募ください。中・高校生の参加も大歓迎です。

問合せ 教育委員会事務局 学校教育係 TEL56-0212

# 松崎高校広報 ～西豆と共に～

## 後期生徒会長選挙

9月11日、後期生徒会長選挙を行いました。「松崎高校の生徒全員が、楽しんで学校に通えるように行事などで新しい取組を行うことや、過ごしやすい環境が作れるような校則の見直しを行っていきたいと思います。」と述べた2年生の長島袖衣さんが信任されました。西豆地区の高校として地域から寄せられる期待に対して松崎高校はどのようにあるべきか、会長はじめ生徒会本部の取組が期待されます。



## 創立100周年記念式典



10月3日、松崎高校創立100周年記念式典を行いました。在学中に活躍された先輩や松崎町長、西伊豆町長、在校生による動画、校長式辞、来賓挨拶、前期生徒会長の相馬史季さんが「よりよい進路実現のために先生と生徒の絆を強め、どの地域にも負けずに輝けるように努力したい。」と述べた誓いの言葉などの第一部に続き、第二部は吹奏楽部演奏、記念講演会を行いました。閉会后講師の福土加代子さんによる陸上教室が参加者には大好評となりました。

## 進路ガイダンス（2年生）

10月13日、2年生を対象に進路ガイダンスを行いました。参加した2年生からは「赤ちゃんが育つ過程を模型で見てもすごいなと思った。更に看護を学びたいと強く思った。」「自分で自分のいいところを見つけることはとても大切だと思った。自分がマイナスだと思っていたことがいいことだったりするから、常にポジティブ思考で生きていきたい。」のような感想が聞かれました。講師の先生から具体的なお話をうかがうことは、将来の自分との対話でもありました。



## 体育祭



10月20日、体育祭を行いました。昨年から生徒主体の行事となり今年が第2回となります。実行委員長の3年生小林夏綺さんは「今回の体育祭で仲間の大切さを感じました。最初は成功するかも運営できるかも不安でしたが、日々の話し合いで実行委員のみんなにとっても助けられました。体育祭に関わってくれたみなさま、ありがとうございました。」と述べていました。生徒たちの歓声は時折降る雨を吹き飛ばすかのように空に響きわたっていました。

問合せ 松崎高校 TEL42-0131

# 免許証の自主返納、 考えてみませんか？

町では、高齢運転者による交通事故の防止を図るため、運転免許証を自主返納された方を支援します。少しでも運転に不安を感じている方は、自主返納を考えてみませんか？

返納後に受け取れる運転経歴証明書は身分証明書になり、運転免許自主返納者サポート店で提示すれば割引等サービスを受けることができます。

※65歳以上70歳未満（令和5年4月1日現在）の方で運転経歴証明書をお持ちの方は、福祉回数券が購入できます。

【支援内容】運転経歴証明書発行手数料（1,100円）の助成

【対象者】令和5年4月1日以降に運転免許証を自主返納し、申請日より1年以内に運転経歴証明書の発行を受けた65歳以上の町民の方

※免許証の更新をせず失効した場合は、自主返納になりません。

【申請場所】役場福祉センター1階（福祉係）、田子出張所、安良里出張所、宇久須支所

【持ち物】①運転経歴証明書の写し  
②通帳の写し（助成金の振込のため）

【その他】静岡県警察ホームページ（運転免許自主返納者サポート事業）

スマホの方はこちら▶



## 高齢者等のタクシー利用を助成しています

町では、高齢者等に対して外出支援事業を実施し、町内での買物や通院等日常生活の利便性の向上と外出時における負担を軽減するため、タクシー利用助成を行っています。

### 対象者

西伊豆町住民基本台帳に登録されている次の方

- ①満年齢75歳以上となる者
- ②身体障害者手帳1級・2級、精神障害者保健福祉手帳1級・2級、療育手帳Aをお持ちの方
- ③満年齢65歳以上75歳未満で運転経歴証明書をお持ちの方

### 申請場所

役場福祉センター1階（福祉係）、宇久須支所、田子出張所、安良里出張所

### 持ち物

認印・本人確認のできる書類  
※健康保険証または後期高齢者証、介護保険証、運転経歴証明書、運転免許証、障害者手帳等

### 助成金額

タクシー運賃の1/2の金額を助成します。  
※100円未満の端数が生じた場合には対象者の負担

### 助成地域

西伊豆町内に限定  
※町以外に出る時には町境で一旦精算となります。

### 利用可能日時

火・木・土曜日 午前8時から午後5時まで  
※利用回数は1日2回まで

問合せ 健康福祉課 福祉係 TEL 52-1961



# 第15回西伊豆町夕陽の郷マラソン大会を開催します！

第15回西伊豆町夕陽の郷マラソン大会を下記のとおり開催します。お申し込みを希望される方は役場窓口（各支所・出張所含む）に申込書がございますので、必要事項を記入し参加料を添えて1月5日（金）までに窓口もしくは教育委員会社会教育係までにご提出ください。



【日 程】令和6年2月18日（日）受付：午前8時30分～

【場 所】仁科小学校グラウンド～町内各地

【参加資格】ファミリーコース 平成31年4月1日以前に生まれた方～小学3年生+保護者  
3kmコース 小学3年生以上の男女（小学生男女部門・中学生男女部門・一般男女部門）  
5kmコース 中学生以上の男女（中学生男女部門・39歳以下男女部門・40歳以上男女部門）

【参 加 料】1人1,000円 ファミリーコース1組1,000円

問合せ 教育委員会事務局 社会教育係 TEL56-0212

## 入札結果(工事・委託関係)のお知らせ

工事名等	工事等概要	施工業者	完成予定日
令和5年度 宇久須学校前バス待合所 設置工事	バス待合所設置 N=1式	(株) 丸 協 組	令和6年 1月31日
令和5年度 本庁駐輪場建替工事	駐輪場設置 N=1式	齋 藤 建 設 (株)	令和6年 2月16日
令和5年度 (町)黄金崎柴線改良工事	1工区 施工延長 L=88.1m アスファルト舗装工 A=473.2㎡ 2工区 施工延長 L=225.7m アスファルト舗装工 A=1,494.5㎡	花 菱 建 設 (株) 伊 豆 支 店	令和6年 3月22日
令和5年度 (町)月の浦井田子線拡幅工事に 伴う設計業務委託	暗渠構造物検討 N=1式 電柱移転検討 N=1式	(株)ウインディーネットワーク	令和6年 3月22日
令和5年度 黄金崎クリスタルパーク改修に 伴う設計業務委託	設計業務 N=1式	(株) 七 丈 設 計	令和6年 3月29日

※工事中はご迷惑をお掛けしますが、ご協力をお願いします。  
なお、完成予定日は諸般の事情により延長することがあります。

問合せ 総務課 検査管理係 TEL52-1111

## 西伊豆町地域おこし協力隊活動日記

かじわら かずま  
地域おこし協力隊 **梶原 一馬**

皆さん！こんにちは！地域おこし協力隊で福祉の分野で仕事をしている梶原です。

私が西伊豆町へ移住して約3ヶ月が経ち、ここでの生活にもすっかり慣れました。最近では、デイサービス利用者の方に道で声をかけていただいたことがありまして、顔を覚えてもらえてとても嬉しい気持ちになりました。これからも高齢者の方たちに元気で過ごしてもらえるように、色々な体操やレクリエーションを覚えつつ、福祉関連の資格も取得していきたいと思います。



もちづき やすたか  
地域おこし協力隊 **望月 快高**

こんにちは。林業の分野で仕事をしている、西伊豆町地域おこし協力隊の望月です。

寒くなる時期になりましたが、季節が変わらず木を切っています。3年と半年続けてきた林業ですが、まだまだ覚えることがあり、精進を続ける日々です。そんな中でもやはり木を切ることが、私にとってやりたいことの一つであるので、林業という仕事を頑張っていきたいです。



知っておこう

## 消費生活情報

下田警察署管内防犯協会 TEL: 27-2766

### 【問合せ・相談先】

消費者ホットライン TEL: 188  
賀茂広域消費生活センター TEL: 24-2299  
役場まちづくり課 TEL: 52-1966  
下田警察署 TEL: 27-0110

### 年末特別警戒実施!!

静岡県下各警察署では12月15日から12月31日までの間、年末特別警戒を実施します。年末年始は外出する機会も多くなるので、玄関や窓のカギかけを徹底し、センサーライトや防犯じりりなどの防犯グッズを活用しましょう。

また、賀茂地区で特殊詐欺の電話が増加しています。電話で次のようなキーワードが出たら詐欺を疑いましょう。

#### 特殊詐欺の要注意キーワード

『 還付金 ATM 今日中に手続き 未納料金  
裁判 ウイルス駆除代 電子マネーカード 』  
「+1」「44」「010」といった番号から始まる『国際電話』を使用するサギ電話も多発しているのでご注意ください!!





こんにちは！西伊豆町地域おこし協力隊の小村（コムラ）です。早いもので2023年もあと1ヶ月となりました！皆さんにとってこの1年はどんな年になりましたか？私は移住して3年目を迎え、コロナ禍で中止が続いていた町の行事も少しずつ復活し始め、ようやく新型コロナウイルス流行前の町の姿を少しずつ見ることができた年になりました♪

## 西伊豆に秋祭りが戻ってきた！

今年は、多くの地区で秋祭りが開催されました！私が住んでいる安良里地区では11月3日、昨年まで同様に神事のみが行われ、私も青年部の皆さんと太鼓を叩いてきました。



そして今年は「佐波神社」と「海名野神明神社」で三番叟が復活するというので、足を運んできました。連日連夜、練習をしているとのことだったので三番叟を見るのがとても楽しみでしたが、3人で息を合わせて人形を操る伝統的な舞台は圧巻でした。もちろん、三番叟の後のお稚児さんも楽しませて頂きましたよ♪そして、もうひとつ驚いたのが各地区で行われる秋祭りが同日開催ということ。「全ての秋祭りを楽しみたい！」と思っていましたが、身体がいくつあっても足りませんね！（笑）

### 佐波神社 日の入り三番叟奉納



みんな大盛り上がり！  
餅投げも  
楽しみました！！



## 10/7・8 海のおしごと体験 「ツッテバッカの旅」



都内にモダン魚屋「サカナバッカ」8店舗を展開する株式会社フーディソンとツッテ西伊豆が連携し、仁科漁港に首都圏の小学生を招き海のおしごと体験ツアー「ツッテバッカの旅」が開催されました。当日は5組が参加し、ツッテ西伊豆の仕組みを活用した漁師体験、さらにその魚をはんばた市場からサカナバッカ中目黒へ配送し、一般のお客様への販売、接客にも挑戦しました。



WEB上にも記事の詳細が掲載されています。

## 10/29 「ベルテックス静岡」 公式戦西伊豆町PR冠試合



沼津市総合体育館で、バスケットボールチーム「ベルテックス静岡」公式戦の西伊豆町PR冠試合が行われました。プロチームの試合前には西伊豆中学校バスケット部のメンバーがベルテックス静岡ユースチームと練習試合を行い、激闘を繰り広げました。また、会場には保護者の方々も来られ、子どもたちとプロチームの公式戦を一緒に観戦しました。



## 11/1 地域おこし協力隊が就任

町長室で、新たな地域おこし協力隊の任命式が行われ、飯野友美瑛さんが隊員として就任しました。飯野さんは茨城県出身で、小さいころから親族の影響で釣りなどをしており魚に関する仕事に携わりたかったそうです。協力隊としては、はんばた市場で活動します。飯野さんは「西伊豆町の資源を生かした魅力づくりをしたい」と意気込みを語りました。



## 11/2 伊豆海稚児行列

田子地区で、伊豆海認定こども園の稚児行列がありました。当日はお稚児さんの衣装を身にまとった11名の児童が参加し、多胡神社で記念撮影をした後、園庭で餅まきを行いました。その後、地域の方々に見守られながら、地区内を練り歩きました。

## 11/8 ラジオ体操感謝状贈呈

西伊豆町役場駐車場で、地域リハビリテーション連絡会の皆さまが郵便局より感謝状の贈呈を受けました。この感謝状は1928年に旧郵政省（現日本郵政グループ）が作成したラジオ体操の普及啓発に貢献し地域の健康増進に寄与した功績が認められ贈呈されました。連絡会の皆さまは今後もこの活動を続けていきますと語っていました。



## 11/9~11 西伊豆町文化展



健康増進センターで、西伊豆町文化展が開催されました。文化展では絵や手芸品、習字作品などさまざまな作品が展示され来場者を楽しませていました。また、ブローチ作り体験や本格的な抹茶のサービスもあり、そちらも好評でした。

## **i** 静岡ブルーレヴズ 新シーズン開幕!!!

静岡ブルーレヴズ株式会社

西伊豆町とパートナーシップ協定を締結しているプロラグビーチーム静岡ブルーレヴズの試合が12月より開幕します!

12月9日(土):開幕戦はビジターゲーム(東京・味の素スタジアム)で、日本代表リーチマイケルも所属する【東芝ブレイブルーパス東京】と対戦!!

12月17日(日):ホームゲーム開幕戦は、ヤマハスタジアムで、日本代表山中亮平も所属する【コベルコ神戸スティーラーズ】を迎えます!! 日本一を目指して全力で戦いますので、熱いご声援をよろしくお願いします!

ホームゲーム開幕戦は、「熱狂!エンタメ」をテーマに、たくさんのイベントをご用意!

(1) 来場者先着12,000名に「REVS マフラー(レヴマフ)」プレゼント!マフラーを身にまとい、スタジアムを青に染めて静岡ブルーレヴズを応援しよう!

(2) 航空自衛隊浜松基地よりジェット機・T-4が4機飛来しヤマハスタジアム上空をフライバイ!!

(3) 圧巻の恐竜ワールド!10頭以上の動くリアル恐竜が集結!恐竜に乗って写真が撮れる!?

その他たくさんのイベントをご用意しております。詳しくは開幕戦特設ページをぜひご覧ください!

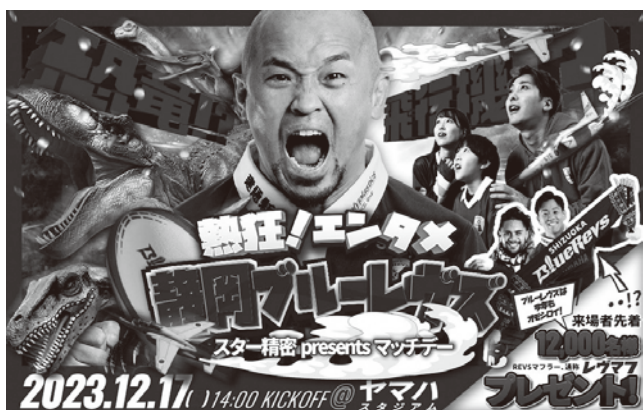

## **i** 社会保険労務士無料相談会のご案内

☎ 社会保険労務士 笹本勝彦 Tel.0558-23-6791

県社会保険労務士会三島支部下田地区会では、労働・社会保険に関する無料相談会を行います。お気軽にご利用ください。

【日時】12/8(金)10:00~15:00 ※予約不要

【場所】ハローワーク下田 1階会議室  
(下田市4-5-26)

【内容】年金・社会保険・労働に関する悩み  
働き方改革関連法など労務管理上の疑問等

## **i** 12/4~12/10は第75回人権週間です

☎ 下田人権擁護委員協議会 Tel.0558-22-0534

~「誰か」のことじゃない。~

日本では、毎年12月4日から10日までの一週間を「人権週間」とし、全国各地で人権尊重の意識を高めるためにさまざまな取り組みが行われています。皆さんもこの期間をきっかけに、それぞれの違いを認め合い、「思いやりの心」や「かけがえない命」についてもう一度考え、悩みがあるときは気軽に下記相談窓口にご相談ください。

【相談窓口】

- みんなの人権110番 Tel.0570-003-110
- 子どもの人権110番 Tel.0120-007-110
- 女性の人権ホットライン Tel.0570-070-810

## **i** 司法書士による年末困りごと相談会

☎ 日本司法書士会連合会 Tel.0120-121-218

年を越す前に相談をして、安心して年越しをしませんか。司法書士が、全国からのお困りごとの相談に無料でお答えします。お気軽にご相談ください。

【日時】12/16(土)10:00~16:00

【相談料】無料

※LINEからは友だち検索で「@699kmsq」を検索し、「日司連(年末困りごと無料相談)」を

## 令和6年 西伊豆町二十歳の集いを開催します

令和6年の二十歳の集いを下記のとおり行います。将来を担う二十歳になる皆様を町全体で祝福し、益々の活躍に期待しましょう。

【日時】令和6年1月7日(日)

受付：午前 9時30分～

開始：午前10時00分～

【会場】中央公民館(安良里)

【対象者】66人(西伊豆中学校卒業39人)

(賀茂中学校卒業20人)

(その他在住者7人)



▲昨年度の式典の様子

## 第70回記念 富士見高原名勝探訪 駅伝競走大会に参加しました



10月15日(日)富士見高原名勝探訪駅伝競走大会が開催され、町から一般の部(男女不問)に男子1人、女子3人が参加しました。あいにくのお天気でしたが、美しい自然の中を懸命に走りました。

## 女性会姉妹町 交流が行われました



10月27日(金)に西伊豆町の女性会8人が姉妹町交流で富士見町に行ってきました。みんなでそば打ち体験を行い、打った蕎麦を昼食でおいしくいただきました。そのあと情報交換会を行いお互いの活動意識を高め合いました。

## 町民ハイキングを行いました

10月29日(日)に町民ハイキングを開催し、17人が参加しました。今回は神奈川県伊勢原市の大山のコースです。かなりの難関なコースでしたが、道のりには夫婦杉や二重滝、モミの原生林など希少な自然に触れられるスポットを眺望しながら登山を楽しみました。天気にも恵まれ秋の美しい景色と自然を肌で感じながら歩く事ができました。



## 第22回 西伊豆クレッシェンドオープンバドミントン大会出場者募集

第22回目となる「クレッシェンドオープンバドミントン大会」を下記の日程で開催します。  
多くの方のご参加をお待ちしています。

【開催日時】 令和6年1月21日（日） 8：15受付 9：00試合開始

【会場】 西伊豆中学校体育館（旧賀茂中学校体育館）

【種目】 1～4部ダブルス ※1～4部全て男女ペアでも参加できます。

【参加料】 1種目 1人800円（当日参加団体ごとに徴収）

【シャトル】 各自で用意してください。

【申込期限】 令和6年1月13日（土）厳守

（電話又はFAXで団体代表者氏名、種目等をご連絡ください。）

【申込先】 窪田 英之

TEL：090-9020-8972 FAX：0558-42-0256

※当日の参加はできません。棄権する場合は出来る限り早めにご連絡をください。

連絡なしの棄権は、手数料として参加料と同額を徴収する場合があります。

主催 西伊豆クレッシェンド 後援 西伊豆町教育委員会 西伊豆体育協会



## 西伊豆町子ども議会が行われました

11月20日（月）に役場本庁3階議場で子ども議会が行われ、町内の小学校5年生～6年生の7人が参加しました。子ども議会は今年で2回目になります。家庭・地域社会・学校の日常生活の中で、感じたこと体験したことの中から、自分の考えや意見を子ども議会の一般質問として町長に質問し、答弁をもらいました。子どもたちは本議会の前に2回の勉強会を行い、議会についてやり方など学びました。

「空き家を再利用して介護施設や公園をつかってほしい」「観光客を増やしたい」「サンセットコインの有効活用について」などの考えをぶつけ、町長はひとつひとつの質問に丁寧に答弁しました。とても緊張した様子ですが、議会が終わった後にはほっとしたのか子どもたちも笑顔を見せました。





## 12月のおはなし会

日時：12月24日(日)  
午後1時30分～

内容：楽器あそび  
大型絵本  
かるたあそび

対象：小学生以下

場所：西伊豆町立図書館 絵本コーナー

参加費無料、予約等不要です。

お気軽にご参加ください。

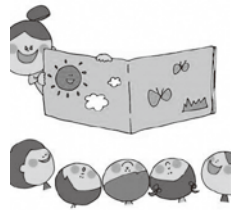

年の瀬を感じるころになりました。今月は「2023年に話題になった本」についての本を特集します。今年はどうなことがあったかみなさんは覚えているでしょうか。

### 小学館児童出版文化賞を受賞した 作品が入荷しています！

風さわぐ北のまちから	著：遠藤 みえ子
恋とそれとあと全部	著：住野 よる
ちいさなトガリネズミ	著：みやこし あきこ

話題の本は随時購入していきます！

図書館で購入にてほしい本がございましたら、電話やカウンターで図書館職員にお伝えください。できる限りご要望にお応えいたします！

### ♪新しく入りました♪

#### 【CD】

- ★ TRIANGLE/DISH
- ★ STORY オンナの歌には物語がある。
- ★ Open a Door/Aimer

#### 【DVD】

- ★ ひつじのショー クリスマスがやってきた！
- ★ 月の満ち欠け

図書システムがリニューアルされ、図書館のホームページも新しくなりました。

今まで以上にインターネット予約が簡単になります。予約には図書館利用者カードの番号とパスワードが必要です。詳しくは図書館までお問い合わせください。図書館のホームページはこちらから。



## 新着図書

| 一 | 般 | 書 |

- 『あなが誰かを殺した』 東野 圭吾  
『百年の子』 古内 一絵  
『魔女の原罪』 五十嵐 律人  
『777』 伊坂 幸太郎  
『いまこそガーシュウィン』 中山 七里  
『窓ぎわのトットちゃん 続』 黒柳 徹子  
『叩く』 高橋 弘希  
『自閉症が30歳の僕に教えてくれたこと』 東田 直樹  
『イスラエル』 ダニエル・ソカッチ  
『るるぶ24 石川』 JTBパブリッシング  
『歌と名作で楽しむスケッチブックでシアターあそび』  
井上 明美 編  
『線状降水帯』 小林 文明  
『医師が教える子どもの食事50の基本』 伊藤 朋子  
『巻き爪は切るな!』 寺建 文博  
『クロスステッチで楽しむ 聖夜を彩るクリスマス刺しゅう』  
E&Gクリエイツ 監修  
『藤井聡太がやさしく教える将棋・攻めの基本』  
藤井 聡太 監修  
『笹置シツ子その言葉と人生』 四条 たか子  
『ゆるキャン△14』 あfろ

| 児 | 童 | 書 |

- 『わんぱくだんのみまじょのやかた』 ゆきの ゆみこ  
『あんまりすてきだったから』 くどう れいん  
『きになるのりものどうなってるの?』 and EIGHT  
『パンどろぼうとほっかほっカー』 柴田 ケイコ  
『ぬまの100かいだてのいえ』 いわい としお  
『クリスマスマーケット』 降矢 なな  
『ようこそ こどもけんりのほん』  
子どもの権利・きもちプロジェクト  
『調べてびっくり!テントウムシ』 盛口 満  
『野良猫たちの命をつなぐ』 笹井 恵里子  
『戦争はなぜ起こる?どうすれば防げるのか?』  
森 肇志 監修  
『おぼえよう野球のルール』 片野 全康  
『ぼくたちはまだ出逢っていない』 八束 澄子  
『世界史探偵コナン12』 青山 剛昌 原作  
『チャレンジミッケ!3』 ウォルター・ウィック

## ひきこもり相談会のご案内

ひきこもりとは、様々な要因で、学校や職場、あるいは交遊の場などの社会的参加を避け、原則的には6ヶ月以上にわたって概ね家庭にとどまり続けている状態をいいます。内閣府の調査では、推計100万人以上の方が、ひきこもり状態にあるともいわれています。

### ◆ひきこもりの要因は様々

病気などが原因となる場合もありますし、病気の存在が考えられない場合もあります。

また長期化となるのもひとつの特徴です。

### ◆誰にでも起こりえることです

10代の若い年代だけでなく、40代以降でひきこもるケースも多くあります。



### ◆ご家族だけで抱えこまないで

ひきこもりの状態が長期化すると、ご本人、ご家族だけでは対応が難しい場合もあります。賀茂健康福祉センターでは、下記の相談会を行っています。ご家族だけで抱え込まず、ぜひご利用ください。

1. 日 時 第2水曜日 午前10時から午後4時

R5 12月13日(水)	R6 1月10日(水)	2月14日(水)	3月13日(水)
-----------------	----------------	----------	----------

2. 会 場 下田総合庁舎 4階相談室(下田市中531-1)

3. 内容等 ひきこもり支援コーディネイター等による相談

4. その他 ・秘密は厳守します ・事前に予約が必要です

5. 連絡先 静岡県賀茂健康福祉センター福祉課 電話：0558-24-2056

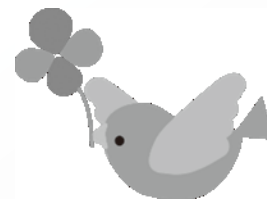

※ひきこもりに関するご相談は、静岡県ひきこもり支援センター(静岡県精神保健福祉センター内)で、随時受け付けています。

☎ 専用電話 054-286-9219(平日 10時~12時、13時~15時)

## 不妊・不育専門相談センター事業のご案内 ～ひとりで悩んでいませんか？～

### <不妊症とは？>

一定期間（おおよそ1年）を過ぎても妊娠しない場合で、なんらかの治療をしないとそれ以降自然に妊娠する可能性がほとんどない状態を言います。

### <不育症とは？>

妊娠はするけれど、流産や死産などを2～3回以上繰り返して、子どもを持っていない状態を言います。通常でも流産は、妊娠の10～20%の頻度で起こります。

### ◆専門職による電話相談（予約不要）

毎週 火曜日 10：00～19：00

毎週 木・土曜日 10：00～15：00

TEL：080-3636-3229

（年末年始・祝日を除く）

プライバシーは守ります。安心してお気軽にご相談ください。

詳しくは、「静岡県公式ホームページ：不妊・不育専門相談のご案内」をご覧ください。

町では、不妊・不育症治療の保険適用外の回の医療費に対して助成を行っています。

<助成額> 医療費の10分の7以内の額（上限15万円）

<助成回数> 4回（40歳以上の女性は、3回）

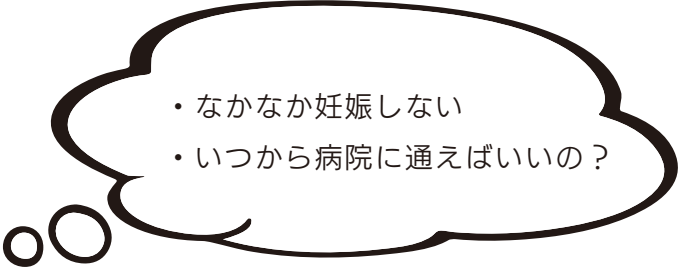
- 
- ・なかなか妊娠しない
  - ・いつから病院に通えばいいの？

3歳児健診で  
むし歯のなかった  
お友達



◀ 芹沢 咲来ちゃん  
(田子)

きれいな歯  
でした！



# 受付日記

10月15日～11月14日の届出

●●●●●お誕生おめでとう●●●●●

地区	氏名	性別	保護者
大田子	芦沢 柊 <sup>ひなた</sup> 大	男	祐輝
沢田	江畑 李 <sup>りこ</sup> 胡	女	勝幸

—— おくやみ申し上げます ——

地区	氏名	年齢	世帯主
大久須	小川 修子	76	修子
神田	渡邊 茂子	93	茂子
神田	矢崎 鐵夫	80	鐵夫
浜川東	鈴木 国男	73	亮一
天坂	佐藤 照夫	87	照夫
浦上	内田 美代子	81	恣
道東	森 泰輝	35	祥輝
沢田	諸星 淨子	85	昭二
沢田	鈴木 壽美子	70	壽美子
仁科浜	塩谷 壽美枝	92	壽美枝
仁科浜	山本 森子	89	森子
仁科浜	山本 知史	79	知史
仁科浜	須田 禮次郎	89	禮次郎
大沢里	石川 一雄	74	一雄

◎この欄に掲載を希望されない場合は、戸籍届出の時、お申し出ください。

## 人の動き 11月1日現在

人口	6,880人(△17)
世帯数	3,597世帯(△5)
男	3,280人(△9)
女	3,600人(△8)

田子地区	1,776人(△5)
仁科地区	2,923人(△9)
宇久須地区	1,281人(△4)
安良里地区	900人(+1)

( )内は前月比

※住民基本台帳法の改正に伴い、外国人住民の方を加えた情報を掲載しています。

## お忘れなく (12月分)

固定資産税	3期
国民健康保険税	7期
後期高齢者医療保険料	5期
納期限は12月25日(月)です	
※後期高齢者医療保険料のみ	
1月4日(木)	

# お知らせ



## 電子申請でいつでもどこでも かんたん手続き!

今まで窓口や郵送で行っていた手続きの一部が、インターネットでもできるようになりました。

24時間365日、自宅や職場で手続きできるので、ぜひご活用ください!



- 主な手続き
- ・住民票の写しの郵送
  - ・所得・課税(非課税)証明書の郵送
  - ・町主催イベントの参加申し込み など

## 放送内容を メール・LINEで確認!

町では、同報無線放送の内容をメールまたはLINEで受け取ることができる「西伊豆町メール配信サービス」を行っています。

登録はこちらから▶



### メール配信の内容

- ・防災、防犯情報
- ・観光イベント情報
- ・生活情報

### その他

- ・登録は無料ですが、メール受信などにかかる通信料、パケット通信費は登録された方のご負担となります。

問合せ先：総務課 情報管理係 TEL52-1963

西伊豆町民のマイナンバーカード交付率92.70%  
(県内1位/全国14位) R5.10.31現在

## 12月の

### 夕陽時刻表

夕陽鑑賞はいかがですか。

1日～10日	16:34
11日～20日	16:34
21日～31日	16:38

## 西伊豆町の交通事故件数

	10月	累計	前年10月累計	増減
人身事故	3	19	11	+8
死者	0	0	0	±0
傷者	3	20	15	+5
物損事故	22	151	137	+14

(暫定値)

# December 12月 お知らせカレンダー

2023

12/ 1 (金) 11:00 駅伝選手団壮行会(役場玄関前)
12/ 2 (土) しずおか市町対抗駅伝
12/ 3 (日) 9:00~11:30 地域防災訓練
12/ 4 (月) 10:00 特設人権相談所(住民防災センター) 13:00 スマホ教室(田子公民館)
12/ 5 (火)
12/ 6 (水)
12/ 7 (木) 19:00 出張健身塾 B(保健センター)
12/ 8 (金) 19:00 ボディコントロール教室(福祉センター)
12/ 9 (土)
12/10(日) 伊豆トレイルジャーニー
12/11(月) 13:00 スマホ教室(安良里中央公民館) 17:00~19:30 【予約制】マイナンバーカード時間外交付・申請
12/12(火)
12/13(水)
12/14(木) 9:00 幼児相談(福祉センター) 19:00 出張健身塾 A(保健センター)
12/15(金) 18:30 マシン体験会・フォローアップ教室(保健センター) 19:00 ボディコントロール教室(福祉センター)

12/16(土)
12/17(日) 13:30 親子で健診塾(保健センター)
12/18(月)
12/19(火)
12/20(水) 13:30 行政相談所(田子公民館) 19:00 出張健診塾 AB 振り替え分(保健センター)
12/21(木) 14:00 からだすっきりエクササイズ(健康増進センター) 19:00 出張健身塾 B(保健センター)
12/22(金) 13:00 幼児健診(松崎町環境改善センター)
12/23(土)
12/24(日) 9:00~12:00 【予約制】マイナンバーカード時間外交付・申請
12/25(月)
12/26(火)
12/27(水)
12/28(木)
12/29(金) 閉庁日
12/30(土) 閉庁日
12/31(日) 閉庁日

## 【12月の救急当番医 西伊豆地区】

月日	外科系	内科系	月日	外科系	内科系
12/2 土	未定	未定	12/24 日	未定	未定
12/3 日			12/29 年末・金		
12/9 土			12/30 年末・土		
12/10 日			12/31 年末・日		
12/16 土			1/1 年始・月		
12/17 日			1/2 年始・火		
12/23 土			1/3 年始・水		

11月22日時点で未定のため、救急当番医の確認等は、消防署(☎52-0119)、西伊豆町役場(☎52-1111)、または下記ホームページよりご確認ください。

最新の救急当番医は、(一社)賀茂医師会のホームページ(<http://www.kamoi.or.jp/toban.html>)でも公開されています。

編	集
後	記

広報にしず12月号です。皆さんこんにちは。先日は、ふるさとまつりが開催され天気にも恵まれて多くのお客さんが訪れていました。去年まではコロナウイルスの影響でイベントにも規制があったりしましたが、今回はその規制も解除され、賑わっている状況を見てコロナ前のイベント風景が戻ってきたように感じました。

は

## 高原の縄文王国収穫祭

富士見町だより

さわやかな秋晴れのもと、10月21日に「高原の縄文王国収穫祭」が開催されました。

縄文時代の生活を体験するワークショップでは、ハスの実の飾り玉づくりや穀物の収穫体験、貫頭衣の試着体験などがありました。石器を使った穀物の収穫体験では、だんだんと石器をうまく使いこなせるようになり、楽しく収穫する方々が印象的でした。また、県外からお越しいただいた方も、富士見町の縄文の歴史を堪能していました。



問合せ 富士見町役場 生涯学習課 文化財係 TEL0266-64-2044

## のっぴい 大塚にんじん直売会

市川三郷町だより

「大塚にんじん」は市川三郷町の特産品で、長さが1mを超えるものもあり、濃い鮮紅色で独特の風味と甘さがあります。大塚にんじんが栽培されている大塚地区は、肥沃できめ細かい土質が特徴で「のっぴい」と呼ばれています。この地で栽培された「のっぴい大塚にんじん」の直売会が次のとおり開催されます。



日時：12月9日（土）、12月10日（日）

午前9時～午後5時

場所：みたまの湯のっぴい農産物直売所

内容：大塚にんじん・大塚ごぼうの直売

※雨天決行・荒天中止

※新型コロナウイルス感染症の状況により  
中止となる場合あり。



問合せ 市川三郷町役場 商工観光課 TEL055-240-4157

