



2023

にっし

広報

第23回

しずおか市町対抗駅伝

No.214

年頭の

2023年

新年、あけましておめでとうございます。

町民の皆様におかれましては、令和五年の幕開けを清々しくお迎えになられたこととお慶び申し上げます。

旧年中は、町行政に対し、ご理解、ご協力を賜り誠にありがとうございました。

昨年を振り返りますと、未だ終息しない新型コロナウイルスに翻弄されつつも、徐々に日常を取り戻そうと皆様が試行錯誤をされた年ではなかったかと思えます。

お陰様で、人々の動きが活発になったことにより地域経済も何とか回復しつつあります。また、感染拡大に関しては抑えることができております。これもひとえに町民の皆様のご努力とご協力のたまものであり、この場をお借りし厚く御礼申し上げます。

西伊豆町の人口は、少子化や若年層の流出により、現役世代が大変少なくなってきており、今まで以上に人材の確保が難しくなってきております。

特に、介護分野においては高

齢者の数はほぼ横ばいではあるものの、介護職員の確保ができず、施設や事業所さんも人材確保に苦慮されているところです。

町といたしましては、持続可能な地域を作っていくためにも、高齢者から子供まで、誰もが住みやすい環境を作っていくかなくてはなりません。

とくに、未来ある子供や若者が住みやすい環境にすることが、巡り巡って高齢者の住みやすい町になるのではないかと思います。

地域の経済活動においては、高齢化率県下ナンバーワンではあるものの、サンセットコインの導入により、キャッシュレス決済が進み、最先端の町になっております。今後も皆様が使いやすく、魅力ある取り組みとなるよう努力してまいりたいと思えます。現在行っている10%還元キャンペーンについては、年度末の三月三十一日まで延長をいたしましたので、ふるってご利用いただければと思います。

地域の情報発信においては、令和元年から取り組み始めた『ロケサポ西伊豆』の成果もあり、

多くの取材やCM・ドラマ・映画などに西伊豆町が取り上げられ、知名度も向上してきております。

今後も、西伊豆町の魅力を最大限に発信し、西伊豆に住みたいと言っているだけのような町づくりをしていきたいと思えます。

その他にも、安心・安全な町でなくてはなりませんので、引き続き地震・津波・風水害に対応できる施設の整備や、他市町との連携を強め、災害にも強い町づくりを進めていきたいと思えます。

皆様におかれましては旧年に引き続き、ご指導ご鞭撻のほどよろしくお願い申し上げます。

結びに、町民の皆様が、希望に満ちた飛躍の年になることを祈念し、新春のご挨拶とさせていただきます。



西伊豆町長 星野 淨晋

ごあいさつ



新年明けましておめでとうござ
います。

町民の皆様方には、健やかに新春
をお迎えのことと心よりお慶び
申し上げます。また、平素より議会
活動に対し、ご支援とご協力を
賜りまして厚く御礼を申し上げ
ます。

新型コロナウイルス発生から
三年目となった昨年は、感染症に
よる社会生活への対策について、
オミクロン株そしてその変異株
への対応を経て、新たな「基本的
対処方針」が発表され、ウイズ
コロナ社会の対応と社会経済活動
の両立へと移行しつつあります。
マスクの着用も常に携帯すること
を基本としつつ、周囲と2m以上
離れている場合などに緩和処置が
されてきました。

開催されずにいた町の事業や
イベントも、新型コロナウイルス
感染状況をみながら復活しつつ
ある中で、議会関係においても、
議会広報研修、常任委員会員外視察、
静岡県議長会員外視察が3年ぶり
に開催され、参加できたことにより
研鑽を積むことができました。

また、多くの他市町の議会から、

町で行っている「サンセット「イン」
「ふるさと納税」事業などの視察
研修の申し込みを受け入れ、議会
同士の親睦を深めることができ
ました。

令和四年には、議会の新しい試み
ということと、十一月に「こども
議会」が開催され、町内小学生の
代表六名が、議員として西伊豆町
のまちづくり、将来について堂々と
町長に一般質問し、答弁をもらい
ました。子どもの視点からの意見
夢、希望というものが西伊豆町の
未来に繋がっていくと思いたい大事に
すべきと考えます。

さらに、開かれた議会を推進す
るため、議会の映像配信システム
を導入し、本庁1階ラウンジでの
傍聴やYouTube配信では、議会
進行を皆様により分かりやすく
情報発信できるように改善を図り
ました。

将来に向けた議会の課題として、
「議員のなり手不足」「多様な人材
の参画」「ハラスメント対応」「デジ
タル化」など多くに対応を求めら
れています。必要性を痛感し、町民
の皆様からのご意見、ご指導を
賜りながら改革や検討を行い、

これからもさらに信頼され、より
身近で関心を持ってもらえる議会
を目指し努力していきます。

結びになりますが、移動制限が
緩和され、全国旅行支援などにより、
少しずつ地域は賑わいを取り戻し
つつあります。アフターコロナ時代
の地域活性化が着実になること、
新しい年が皆様にとりまして幸せで
実りの多い年となりますことを議員
一同心より祈念申し上げます、新年の
挨拶とします。



西伊豆町議会議長 山田 厚司

年男・年女 大集合!!

卯年



こうせい
土田好誠さん

早く新型コロナウイルスが終息し、友達や家族と気兼ねなく旅行などに行けるように願います。色んなことにチャレンジしながら仕事を頑張り楽しい一年にしたいです。



たかゆき
芹澤孝幸さん

今年も今まで以上に健康で、変わりなく日々を過ごしたいです。



まゆみ
浅賀真由美さん

大好きなスポーツが続けられるように、元気に楽しく過ごしたいです。



ぶんた
土田 文太さん

ぼくは来年最高学年になります。だから下級生のお手本になれる6年生を目指します。悪いことは注意し、正しいことを進んで行うようにしたいです。

田子小学校



ほつき
山本 歩月さん

私は算数が苦手なので、来年は算数をがんばりたいです。そのためには、すぐに人に聞かないで、まずは自分で解決できるようにしてみます。



あむ
浅賀 彩心さん

賀茂小学校のリーダーとして、縦割りや委員会でみんなを引っ張っていきたいです。将来の夢は、歯科衛生士です。

賀茂小学校



ここあ
岩間 心愛さん

6年生として、下級生に優しく声をかけてまとめていきたいです。将来の夢は、学校の先生になることです。



ねね
佐藤 寧々さん

今年は6年生になります。学校のリーダーとして、みんなをリードできるようにしたいです。勉強も頑張ります。

仁科小学校



はるま
椿 悠真さん

今年は6年生なので、学校のリーダーとして下級生の手本になれるように頑張りたいです。

住民税・所得税の

住民税の申告受付を下記日程で行います。

申告をしないと、所得証明書等の発行、国民健康保険・後期高齢者医療保険の軽減措置、児童手当の受給、国民年金の免除申請などの行政サービスに支障をきたす場合がありますので、必ず申告をお願いします。

～新型コロナウイルス感染症対策に伴い以下の事項にご留意の上、ご来場ください～

○マスクの着用、手指の消毒、また混雑緩和のため分散来場にご協力をお願いします。各会場では検温の実施、換気を行いますのでご了承ください。

○医療費控除の明細書、収支内訳書等をご自宅で事前作成をお願いします。

○税務署から送られたはがき、封書、マイナンバーカード（またはマイナンバーのわかるもの）、利用者識別番号等の通知、またはID・パスワード方式の届出完了通知をお持ちの方はご持参ください。

住民税の申告をしなければならない方

令和5年1月1日現在、西伊豆町に住所がある方

住民税の申告の必要がない方

○所得税および復興特別所得税の確定申告をされた方
○令和4年中の所得が給与のみで年末調整をされた方

■住民税申告相談の日程表

○年金受給者対象の申告 ※公的年金のみの収入の方は、こちらの会場をご利用ください。

受付日	対象者	受付時間	会場
2/10(金)	全地区（年金受給者）	9:00～11:30 13:00～15:30	中央公民館 3階多目的ホール

○各地区別日程表

受付日	対象者	受付時間	会場
2/8(水)	大沢里地区 (宮ヶ原・大城・祢宜ノ畑・白川)	9:30～11:30 13:00～15:00	祢宜ノ畑公民館
2/14(火)	一色・堀坂・岩谷戸 中	9:00～11:00 13:00～16:00	保健センター 2階会議室
2/15(水)	沢田 浜(仁科)	9:00～11:00 13:00～16:00	
2/16(木)	大浜 築地・野畑	9:00～11:00 13:00～16:00	
2/21(火)	浜川東	9:00～11:00 13:00～15:00	中央公民館 3階多目的ホール
2/22(水)	浜川西	9:00～11:00 13:00～15:00	
2/24(金)	天坂 中島・浦上	9:00～11:00 13:00～15:00	
2/28(火)	大田子1・2・3 大田子4・5・6	10:00～12:00 13:00～15:30	田子公民館 講堂
3/2(木)	道西 道東	9:00～11:00 13:00～15:00	
3/3(金)	川向・浮島 月東	9:00～11:00 13:00～15:00	
3/6(月)	月西	9:00～11:00	住民防災センター 3階会議室
3/8(水)	大久須 神田・下月原	9:00～11:00 13:00～15:00	
3/9(木)	月原 柴	9:00～11:00 13:00～15:00	
3/10(金)	浜1～7 浜8～17	9:00～11:00 13:00～15:00	

○下田税務署からのお知らせ○

○**確定申告相談会場(出張相談)** ※会場の混雑状況により、受付を早めに終了する場合があります。

開設日	会場	時間
2/17 (金)	保健センター 2階会議室	10:00 ~ 12:00 13:00 ~ 15:30
2/28 (火)	田子公民館 講堂	10:00 ~ 12:00 13:00 ~ 15:30

○**確定申告会場(下田)** ※施設への確定申告等に関するお問い合わせはご遠慮ください。

開設期間	会場	時間
2/16 (木) ~ 3/15 (水) (土・日・祝日を除く)	下田市民スポーツセンター (サンワーク下田)	9:00 ~ 17:00 ※入場には「入場整理券」が必要です。

※開設期間中、下田税務署では申告書の作成指導は行っていません。

○無料税務相談

開設期間	会場	時間
2/17 (金) ~ 2/24 (金) (土・日・祝日を除く)	下田市民スポーツセンター (サンワーク下田) 第2会議室	9:30 ~ 12:00 13:00 ~ 16:00 ※入場には「入場整理券」が必要です。

- ・新型コロナウイルス感染症の感染防止の観点から、マイナンバーカードとスマートフォンを使って、ご自宅からのe-Tax申告を是非ご利用ください。(詳細については、国税庁ホームページやYouTube「国税庁動画チャンネル」でご紹介しています。)
- ・確定申告会場へ来場される方は、会場の混雑緩和のため、会場への入場には「入場整理券」が必要になります。「入場整理券」は、LINEアプリを利用して事前にオンラインで入手してください。入場整理券は会場でも当日配付しますが、配付状況によっては、後日の来場をお願いすることがあります。
- ・会場では、基本にご自身のスマホを使用した電子申告(e-Tax)による申告相談を行います。来場の際には、事前にマイナポータルアプリをインストールするほか、マイナンバーカード及びマイナンバーカードの発行時に設定した「署名用電子証明書」、「利用者証明用電子証明書」に係るパスワードが必要になりますので、ご準備をお願いします。
- ・税務署から送られたハガキ、封書、利用者識別番号の通知又はID・パスワード方式の届出完了通知をお持ちの方はご持参ください。
- ・会場の混雑緩和のため、収支内訳書、青色申告決算書および医療費控除の明細書はご自宅で事前作成をお願いします。

★申告をする際は、下記のことを忘れずにお持ちください!

<input type="checkbox"/>	金融機関の預貯金口座の分かるもの(本人名義のもの)
<input type="checkbox"/>	給与収入がある方は給与の源泉徴収票
<input type="checkbox"/>	年金収入のある方は公的年金の源泉徴収票
<input type="checkbox"/>	事業・不動産・農業所得のある方は作成した収支内訳書(集計した諸帳簿、領収書等)
<input type="checkbox"/>	国民年金・国民健康保険税・介護保険料等を支払った方は年金機構や役場からの支払証明等の通知
<input type="checkbox"/>	生命保険料や地震(長期損害)保険料の支払証明書
<input type="checkbox"/>	医療費控除を受ける方は、医療費控除の明細書(医療費を集計したもの) または医療費通知及び保険等で補てんされた金額の分かるもの
<input type="checkbox"/>	障害者控除を受ける方はその手帳(身体障害者手帳・精神障害者手帳・療育手帳・介護保険証)
<input type="checkbox"/>	マイナンバーカード、または通知カード+運転免許証、公的医療保険の被保険者証など

▶前ページの続き

【申告及び納期限】

所得税及び復興特別所得税・贈与税の申告と納税の期限は3月15日（水）、消費税及び地方消費税の申告と納税の期限は3月31日（金）です。

確定申告書等作成コーナーはこちら



作成コーナー



チャットボットによる税務相談はこちら



税務職員ふたば



動画をご覧になりたい方はこちら



確定申告 動画



国税庁LINE公式アカウントを友だち追加するためのQRコード



住民税申告相談の事前予約を受け付けます（※インターネット予約のみ）

○予約受付期間 令和5年2月1日（水）～令和5年3月8日（水）

※住民税申告相談を受けたい日（来場希望日）の2日前（土日祝日を除く）までに予約をしてください。

○事前予約はインターネット予約のみとなりますので、電話での予約はできません。

○住民税申告相談の事前予約となりますので、下田税務署職員による確定申告の事前予約はできません。

○会場の状況等によって、受付時間が多少前後する場合がありますのでご了承ください。

◆以下に該当する方は、西伊豆町の申告会場では受付できません。

ご自身での申告または下田税務署の申告会場で申告してください。

○株式の配当による所得を申告される方。（※下田税務署の出張相談日をご利用ください。町の申告会場に来場された場合は、下田税務署の申告会場での申告を案内させていただきます。）

○住宅借入金等特別控除（住宅ローン控除）を初めて受ける方。

○土地や家屋の譲渡（売買や公共事業による収用等）による所得がある方。

○株式や投資信託の譲渡や、先物取引による所得を申告される方。

○事業所得があり、青色申告をしている方。

○過去（令和4年分以外）の申告をされる方。

住民税申告相談の
予約はこちらから



フォームのURL（インターネット）
<https://logoform.jp/form/pjH5/185041>

問合せ

住民税) 窓口税務課 課税係 TEL52-1113
所得税) 下田税務署 TEL22-0185

チョット 西伊豆町長 星野です。 聞きたいがだけんど!!



『サンセットコインの事業はどういう仕組み?』

『経費がいっぱいかかっているがじゃないが?』

というお声がありますのでお答えいたします。

現在、西伊豆町で行っているサンセットコイン事業は、トラストバンクという会社のシステムを使った地域通貨事業です。経費については、年間132万円のシステム利用料の他、決済端末のスマホ購入費や通信料を含めると、1年間で約240万円かかっています。ただ、**お店側は精算の手続きをしなくても、売上金額は後日振り込みがされるので、それらの手間は一切かかりません。**



『プレミアム商品券と比べてどうなの?』

という質問もあります。

プレミアム商品券は、**商品券を発行するために必ず印刷をしなければなりません。**

過去に町内で行ったものを参考にすると、平成27年に行った時の経費は162万円かかっている、そのほかに商工会職員の手間や店舗の精算に係わる事務、何よりも住民の方がその**商品券を買いに行かなくてはならない**という煩わしさが有ります。近隣市町ではコロナ禍ではあるものの、**販売日に行列ができた**などの記事を見ると、購入される側の負担も垣間見えます。また、**おつりが出ない**ため少額のお買い物には不向きです。

令和4年度の事業では、10%のポイント還元を5月から始めました。12月末までの事業予算は、諸経費327万円、還元に必要な財源8,000万円の計8,327万円です。

メリット

町：経費が必要以上にかからないため、還元額が確保できる。

店舗：換金などの手間が不要

住民：商品券を買いに行かなくてよい

少額の買い物でも利用できる

小銭を持ち歩かなくて良い

カード1枚で様々なお店で利用できる
など

仮に、プレミアム商品券を発行した場合、同じ予算額を用いるとどうなるのか。

印刷や人経費などの経費として1,294万円かかり、還元のために確保できる財源は7,033万円となるため、先述した10%ポイント還元と比べ、住民への還元が減少します。

町では、より多くのお金を利用者に還元すると共に、町内事業者さんが手間なく事業に参画できるよう心がけています。コロナ禍で不安が多い時ですが、**消費負担の軽減と、町内での循環消費で経済活動を後押し**できればと思っています。

「〇〇が知りたい。」「〇〇はどうなった?」などありましたら、お気軽にお知らせください。

【問合せ】 まちづくり課 企画調整係 Tel.52-1966

西伊豆町新型コロナウイルス感染症対策休業支援金について

新型コロナウイルス感染症の感染により事業を休業された方へ、1事業者あたり一律30万円の支援をする制度です。

受付期間

令和5年3月31日(金曜日)まで

対象

町内に店舗・事業所を有し、令和4年4月1日以降に新型コロナウイルス感染症の感染により事業を休業した事業者

受付期間

- 令和4年4月1日時点において町内で事業を行っており、今後も事業継続の意思があること。
- 令和4年4月1日以降に新型コロナウイルス感染症の感染により、事業を休業していること。
- 納期到来分までの町税等に滞納がないこと。(地方税法上で徴収猶予措置がされている場合を除く)
- 暴力団員または暴力団員等と関係を有していないこと。

申請書類

以下の書類を、西伊豆町役場本庁のまちづくり課に提出してください。

(1) 交付申請書(様式第1号) (2) 暴力団排除誓約書(様式第2号)

(3) 休業したことが分かる書類(売上台帳の写し等)

(4) 開業届出の写し、または事業収入が分かる書類(直近の確定申告書の写し等)

※保健所や医療機関等で感染したことがわかる書類があれば添付してください。

※「交付申請書」と「暴力団排除誓約書」の用紙は、役場本庁や各支所・出張所で入手できます。

※不正受給が判明した場合は、支援金の返還を求めるほか、刑事告発することがあります。

※申請にあたり医療機関等に状況を確認することがあります。

問合せ まちづくり課 商工係 TEL52-1966



実は…

あの場所が ロケ地なんです!!



フォトブースを設置しました!

昨年4月に放映したドラマ『金田一少年の事件簿』で田子瀬浜海岸で使用したロケセットを利用して、黄金崎クリスタルパークにフォトブースを設置しました!

ドラマの主人公になりきり、撮影をお楽しみ下さい!

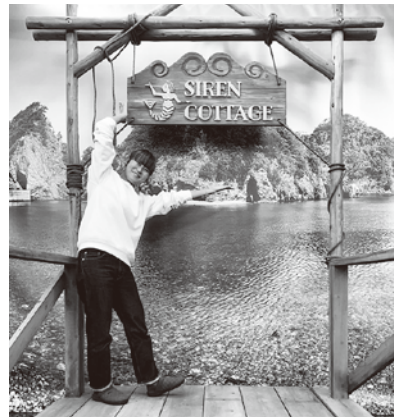

問合せ まちづくり課 観光係 TEL52-1114

～ 20歳になったら国民年金～

国民年金は、年をとったとき、病気や事故で障害が残ったとき、家族の働き手が亡くなったときに、働いている世代みんなで支えようという考えで作られた仕組みです。

20歳以上60歳未満の方は加入することが義務付けられており、20歳になると日本年金機構から国民年金加入のお知らせが届きます。

令和4年度の毎月の国民年金保険料は16,590円です。また、保険料をまとめて前払いすることにより割引される前納制度があります。

学生納付特例制度

学生の方は、ご本人の所得が一定額以下の場合、世帯主の所得にかかわらず保険料の納付が猶予される制度です。

対象となる学生は、学校教育法に規定する大学、大学院、短期大学、高等学校、高等専門学校、専修学校及び各種学校（修業年限1年以上である課程）、一部の海外大学の日本分校に在学する方です。

便利でお得な納付方法をご利用ください

・口座振替（口座からの引き落とし）

口座振替を利用すると、金融機関等に行く手間と時間が省けます。さらに、「早割（当月末納付）」や「前納」で納めると、保険料が割引されます。※過去の納め忘れの保険料は、口座振替で納めることはできません。

口座振替をご希望の方は、納付書または年金手帳、通帳、金融機関届出印を持参のうえ、ご希望の金融機関または年金事務所へお申し出ください。

・クレジットカード納付

年金事務所に申込み、継続的にクレジットカード会社から立替納付を行うものです。さらに、「前納」で納めると、保険料が割引されます。※過去の納め忘れの保険料および一部免除期間の保険料は、クレジットカードで納めることができません。

口座振替での前納のお申込みはお早めに！！

口座振替での令和5年度における2年前納、1年前納、6ヵ月前納のお申込みの締切日は、令和5年2月末です。また、口座振替での令和4年度における6ヵ月前納（令和5年10月～令和6年3月分）のお申込みの締切日は、令和5年8月末です。

入札結果(工事・委託関係)のお知らせ

工事名等	工事等概要	施工業者	完成予定日
令和4年度 (町)天坂西1号線側溝改良工事	水路改修工 L=33.2m	(株)賀茂重機	令和5年 2月28日

※工事中はご迷惑をお掛けしますが、ご協力をお願いします。

なお、完成予定日は諸般の事情により延長することがあります。

問合せ 総務課 検査管理係 TEL52-1111

(競争入札関係者の皆さまへ) 令和5・6年度入札参加資格申請書等記載要領について

西伊豆町が発注する建設工事、測量、建設コンサルタント等、物品製造等に係る「競争入札に参加する者に必要な資格を定める規則」に基づき、競争入札参加資格審査申請の受付を行います。参加資格を得るためには、定められた期間内に審査を受ける必要がありますので、参加を希望される方は、下記の要領で申請してください。

① 受付期間

令和5年2月1日(水)から令和5年3月10日(金)まで
※土・日・祝日は除きます。(受付時間は午前9時から午後5時まで)

② 受付場所

西伊豆町役場 総務課 検査管理係 (本庁2階) ※郵送可
〒410-3514 静岡県賀茂郡西伊豆町仁科401-1 Tel 0558-52-1111 FAX 0558-52-1906

③ 参加資格

- 建設工事
 - ・ 建設業法第3条の「許可」を受けていること
 - ・ 建設業法第27条の23第1項の規定による「経営事項審査」を受けていること。
 - ・ 社会保険(健康保険、厚生年金保険及び雇用保険)に加入していること。
※適用除外とされている事業者は除きます。
- 測量・建設コンサルタント等
 - ・ 営業に関して法律上必要とする登録がされていること。
- 物品製造等
 - ・ 営業に関して許可、認可及び登録等が必要な場合は、それを受けていること。

④ 有効期間

令和5年4月1日から令和7年3月31日まで(2年間)

⑤ 注意事項

- I. 様式は町様式をダウンロードして使用してください。
- II. 申請書類は、必ずA4縦型ファイルに綴じ、背表紙に縦書きで「入札参加資格申請書及商号(会社名)」を記載してください。綴じ方は、「提出書類チェック表」の順で綴じてください。
- III. 受付は、持参又は郵送です。(郵送の場合は、令和5年3月10日当日消印有効)
※郵送の場合で受付票が必要な方は、返信用封筒(84円切手貼)又は返信用ハガキを同封してください。
※書類不備な物並びにファイル綴じしていない物は、受け付けをいたしません。
- IV. 行政書士が申請を代行する場合、申請用紙の右下余白に行政書士の住所、氏名、電話番号を明記の上、職印を押してください。また、代理申請の場合は、行政書士へ委任した委任状が必要です。
- V. その他
税務署発行の納税証明については、下記URLから請求できます。
<http://www.e-tax.nta.go.jp/> 詳しくは、最寄りの税務署へお尋ねください。

問合せ 総務課 検査管理係 Tel 52-1111

西伊豆町農業委員会委員 及び 農地利用最適化推進委員 募集

西伊豆町及び西伊豆町農業委員会は、現農業委員の任期満了に伴い、農業委員及び農地利用最適化推進委員を募集します。応募方法等は、以下のとおりです。

1. 募集人数

「農業委員」及び「農地利用最適化推進委員」について、自薦または他薦により委員を募ります。

- (1) 農業委員 10名
- (2) 農地利用最適化推進委員 3名

2. 農業委員会の委員の役割

(1) 農業委員

農地法等の権限事務について審査及び決定を行います。具体的な業務は次のとおりです。

- ① 平日の日中に開催される農業委員会総会等（月に1から2回程度）へ出席し、農地法等の権限に属された事項の審議
- ② 農地法等に基づき、町内の農地の利用状況の調査及び調査結果の報告等

(2) 農地利用最適化推進委員

担い手への農地利用の集積・集約化、耕作放棄地の発生防止・解消等を行い、農地の有効利用を図ります。

- ① 西伊豆町内の農地の出し手・受け手へのアプローチを行い、農地利用の集積・集約化を推進
- ② 地域計画の作成等、県・国の施策に係る情報収集等

3. 応募書類の申請・提出

応募書類の配布および申請の受理は産業建設課または本庁窓口・各支所・出張所で行っています。郵送提出の場合、下記住所へご提出ください。

〒410-3501 静岡県賀茂郡西伊豆町宇久須270-1

西伊豆町役場 産業建設課（西伊豆町農業委員会事務局）

4. 応募期間

令和5年1月10日（火）～2月9日（木）【書類必着】

5. 委員の任期

(1) 農業委員

令和5年5月16日から令和8年5月15日まで（3年間）

(2) 農地利用最適化推進委員

令和5年5月の委嘱をされた日から令和8年5月15日まで（3年間）

問合せ 産業建設課(西伊豆町農業委員会事務局) TEL55-0212



【1/9】成人の日

☎ 教育委員会 社会教育係
Tel.0558-56-0212

18歳、19歳、20歳になる皆様！
ご成人おめでとうございます。
心からお喜び申し上げます！



【2/4】「相続登記はお済み
ですか月間」無料相談会

☎ 静岡県司法書士会 下田支部
川端 満秋 Tel.0558-52-1710

毎年2月は「相続登記はお済み
ですか月間」です。下記日程で
司法書士・土地家屋調査士に
よる無料相談会を実施します。

▶日時

2/4 (土) 9:00～12:00

▶会場

下田市民文化会館2階小会議室

▶内容

【相続】

- ・父が亡くなったがその後の手続きが分からない
- ・行方が分からない相続人がいて手続きができない

【相続放棄】

- ・借金だけが残ってしまったが...

【遺言】

- ・骨肉の争いを起こさないために...

【遺留分】

- ・遺言が不公平で納得できない

【土地・建物】

- ・土地の境界を明確にし、正確な面積が知りたい
- ・土地を複数に分割し、相続人がそれぞれ相続したい
- ・1棟のマンションを各階ごとに相続人がそれぞれ相続したい
- ・未登記の建物を登記したい
- ・相続した家を取壊したい

など

※予約は不要なので、お気軽にご参加ください。



【1/10】110番の日

☎ 下田警察署
Tel.0558-27-0110

110番は、事件、事故などの緊急時のためのものです。緊急性のない相談や照会などは、最寄りの警察署や交番、または#9110にお問い合わせください。



【2/5】8士会による
合同相談会を開催します

☎ 公益社団法人
静岡県不動産鑑定士協会
Tel.054-253-6715

静岡県東部・中部・西部の3会場において、8士会（弁護士、公認会計士、司法書士、税理士、不動産鑑定士、社会保険労務士、弁理士、土地家屋調査士）による無料の合同相談会を開催します。

▶日時・会場

2/4 (土)

10:30～15:45

(受付は10:00から)

東部会場：「沼津労政会館」

(沼津市高島本町1-3)

中部会場：「静岡県司法書士会館」

(静岡市駿河区稲川1-1-1)

西部会場：「浜松市市民協働センター」

(浜松市中区中央1-13-3)

▶内容

法律、登記、土地価格、境界、
税務、企業会計、労働・年金、
特許・意匠・商標などの各種相談
1/23 (月) 17:00

までに電話によりお申込み下さい。

(受付は平日の9:00～17:00)



【2/4】第14回伊豆農業
研究センター公開デー

☎ 伊豆農業研究センター
Tel.0557-95-2341
Fax.0557-95-0533

【mail】agriizu@pref.shizuoka.lg.jp
【HP】www.pref.shizuoka.jp/
sangyou/sa-840

伊豆農業研究センターでは、
日頃の試験研究成果を広く県民の
皆様にお知らせするため、公開
デーを開催します。当日は、施設
の一部を一般開放するとともに
各種研究成果の展示、新しい柑橘
類の試食（食味調査）を行います。

▶日時

2/4 (土) 9:30～15:00

▶会場

伊豆農業研究センター
賀茂郡東伊豆町稲取3012

▶内容

- (1) 研究施設公開
- (2) 試験研究新技術展
パネルによる研究成果の紹介
カーネーション、マーガレット、
ワサビ等の育成品種の展示
- (3) 柑橘類新品種の試食(要予約)

開始時間：

10:00、10:30、11:00、

11:30、13:00、13:30

※試食は30分毎に

最大15人/回で実施します

※試食希望者は1/20(金)までに
メールかFAXでお申込みくだ
さい

※中止する場合はホームページ
に掲載しますのでご確認ください

※農産物の販売は行いません

i 第72回“社会を明るくする運動”作文コンテストにご協力いただき、ありがとうございました

☎ 窓口税務課 窓口年金係 Tel.0558-52-1112

町では、次代を担う小・中学生の皆さんに“社会を明るくする運動”への理解を深めていただく機会として、毎年作文コンテストへの作品募集を行い、県推進委員会に提出しています。

このたび、県推進委員会での審査による入賞者の報告がありましたのでお知らせします。

＜小学生の部：参加校数 191校・参加作品数 4,361通＞

佳作 水口 優花さん(仁科小学校6年)「人の声」

佳作 山本 菜月さん(田子小学校5年)

「今わたしにできること」

佳作 神谷 汐音さん(賀茂小学校6年)

「ちょボラで社会を明るくしよう」

＜中学生の部：参加校数 125校・参加作品数 4,157通＞

佳作 須田 統真さん(西伊豆中学校2年)「逃げない勇気」

佳作 藤井 美波さん(西伊豆中学校2年)「近所づき合い」

佳作 水口 菜央さん(西伊豆中学校2年)「私達の未来のために」

i 【2/26】上級救命講習

☎ 下田消防署(救急係)
Tel.0558-22-1804

下田消防本部では、応急手当の普及啓発のため上級救命講習(8時間)を開催します。詳しくは下田消防本部ホームページをご覧ください▶



《新型コロナウイルス対策》

【国民健康保険及び後期高齢者医療保険における傷病手当金の支給について】

期間限定で新型コロナウイルス感染症にかかる傷病手当金の支給をしています。

傷病手当金は雇われている人(被用者)が新型コロナウイルス感染症に感染、または感染が疑われるため、仕事を休み、その間の給与が受けられない場合に、本人や家族の生活を守るために支給される手当金です。

対象者

被用者のうち、新型コロナウイルス感染症に感染した人、または発熱などの症状があり、感染が疑われる人

適用期間の延長

令和2年1月1日～令和4年12月31日まででしたが、引き続き令和5年3月31日の間で、療養のため働くことができない期間(ただし、入院が継続する場合などは最長1年6か月まで)とし、期間の延長を行います。

申請方法

申請には、被保険者記入用の申請書のほか、事業主と医療機関に記入いただく申請書が必要となります。詳しくは健康福祉課までお問い合わせください。

問合せ 健康福祉課 医療保険係 Tel.52-1116



新年、あけましておめでとうございます。西伊豆町地域おこし協力隊の小村（コムラ）です。早いもので、私が西伊豆町に移住して2度目の年末年始を過ごしています。2022年は、皆さんにとってどんな年でしたか？そして、2023年はどんな年にしたいですか？

2022年 皆さんの感謝

移住生活も2年目となった2022年。この1年も変わらず、本当にたくさんの方々にお力添え頂き、様々な活動を行うことができました。何度もお伝えしているような気もしますが、これは、皆さんのご協力無しでは実現できないことが大半です。本当にありがとうございました。そして、2022年も日本一の夕陽を追いかけ続けることができたことにも感謝しています。

こむさんの

協力隊 任期 最終年迫る!!

地域おこし協力隊の任期は、最長3年。あっという間に、私の任期も折り返し地点を通過していました。



まずは西伊豆町のことを知り、町民の皆さんのことを知り、私が町にとって力になれることをとにかく模索していた1年目。2年目は、地域おこし協力隊卒業後のことをイメージしながら、活動を継続する日々を送ってきました。そして、目前に迫った3年目。いよいよ、地域おこし協力隊の最終目標である「定住・定着」へ向けての準備期間も最終段階に突入します。活動内容は、これまでと大きくは変わりませんが、卒業後も任期中と同じく「西伊豆町の魅力を全国に発信すること」を継続することが出来るよう、本年も様々な活動に取り組んで参りたいと思いますので、どうぞよろしくお願い申し上げます！



西伊豆町地域おこし協力隊活動日記

地域おこし協力隊 福本 初夏

こんにちは。地域おこし協力隊の福本です。はんばた市場で日々魚を捌いています。ほかにも畑で野菜を育てたり、狩猟免許を取ったので教わりながら鹿も捌いたりしています。1月には釣りフェスティバルにも参加させて頂くので、色々な角度から西伊豆の海の魅力をアピールできればと思っています。釣りを楽しくやらせて貰っています！



地域おこし協力隊 保苅 優雅

お久しぶりです。ほかりです。保健所から食肉販売の営業許可を受けて、今年から鹿・猪肉の販売が可能になりました。最近イベントでの出店販売や、食材提供などを行っています。なるべくイベント等には参加して、自分の商品売っていくのももちろんですが、西伊豆町を知ってもらうキッカケになってもらえれば嬉しいです。協力隊としての任期はあと1年ですが、引き続き頑張っ参ります。



知っておこう

消費生活情報

下田警察署管内防犯協会 TEL: 27-2766

【問合せ・相談先】

消費者ホットライン TEL: 188
賀茂広域消費生活センター TEL: 24-2299
役場まちづくり課 TEL: 52-1966
下田警察署 TEL: 27-0110

特殊詐欺に注意!!

下田署管内で昨年11月末までに特殊詐欺が10件、約2,400万円の被害があり、一昨年よりも増加しています。

NTT等を騙る料金未納のメールは詐欺!!

- ・『このままだと裁判になる』『電子マネーで支払って』は詐欺!
- ・身に覚えのない請求は無視! 問い合わせ先に連絡しない!

息子などを名乗る電話で『すぐにお金を用意して』は詐欺!!

- ・現金やキャッシュカードは他人に渡さない!
- ・留守番電話設定や迷惑悪質電話防止装置の活用を!





自衛官候補生募集



【給与等】(退職金等を含めた金額の例)

陸
自

●1任期（2年）勤務した場合
 給与等の総額 約557万円
 特例退職手当 + 約56万円
 合計 約613万円

●2任期（4年）勤務した場合
 給与等の総額 約1,211万円
 特例退職手当 + 約198万円
 合計 約1,409万円

海・
空
自

●1任期（3年）勤務した場合
 給与等の総額 約868万円
 特例退職手当 + 約93万円
 合計 約961万円

●2任期（5年）勤務した場合
 給与等の総額 約1,550万円
 特例退職手当 + 約241万円
 合計 約1,791万円

●艦艇に勤務した場合
 上記+乗組手当・航海手当
 合計 約1,195万円

●艦艇に勤務した場合
 上記+乗組手当・航海手当
 合計 約2,215万円



【待遇等】

- 衣: 仕事に必要な制服類は全て貸与 (無料)
- 食: 基地・駐屯地内の食堂で支給 (無料)
- 住: 基地・駐屯地内の寮に住めます (無料)



【採用試験について】 ※①の試験はすでに終了しました

	試験区分	試験内容	試験日	試験会場	受付期間
①	1次試験	筆記試験	12月13日(火)	Web	11月14日(月) ~12月6日(火)
	2次試験	面接等	12月17日(土)	駒門駐屯地	
②	1次試験	筆記試験	1月17日(火)	Web	12月7日(水) ~1月10日(火)
	2次試験	面接等	1月21日(土)	板妻駐屯地	
③	1次試験	筆記試験	2月14日(火)	Web	1月11日(水) ~2月7日(火)
	2次試験	面接等	2月18日(土)	静浜基地	

【応募資格】

18歳以上33歳未満の男女(中卒、高卒、大卒、無職、会社員、既卒、新卒OK)

◇お問い合わせ・ご相談は下記まで
 自衛隊静岡地方協力本部伊東地域事務所
 TEL・FAX(0557) 37-9632
 担当地域(熱海、伊東、東伊豆、河津、下田、南伊豆、松崎、西伊豆)

詳細はこちらから
 静岡地本HP



11/13 ふるさとまつり

黄金崎クリスタルパーク駐車場で「第18回夕陽のまち西伊豆町ふるさとまつり」が開催されました。今年もさまざまな地場産品が出店され、コロナの影響により中止していたメインステージやPRブースが復活しました。メインステージでは姉妹町の富士見太鼓や西伊豆中学校新校歌の合唱などが行われ、3年ぶりの大規模開催となりました。



11/4 静岡県知事から感謝状 (藤井節子さん)

静岡県環境審議委員として8年在職された安良里在住の藤井節子さんへ、県の環境保全に貢献したとして県知事から感謝状が贈呈されました。

審議会では企画部会に所属し、県の環境基本計画の内容や計画実施の評価について審議をされました。



11/6 Glass Night Garden

クリスタルビーチで3年ぶりとなるキャンドルナイトイベント「Glass Night Garden(グラスナイトガーデン)」が行われました。

町内のガラス作家さんたちで構成する西伊豆硝子舎が主催となり、浜辺に400個以上のキャンドルホルダーが並べられ、日が沈んだビーチを優しく照らしました。

12/3 しずおか市町対抗駅伝

静岡市でしずおか市町対抗駅伝が行われ、全12区間合計で42.195kmという長い道のりを、西伊豆町チームは2時間31分54秒で走り抜けました。町の部での入賞やふるさと賞にはあと一歩及びみせんでしたが、区間3位を記録した小学生たちをはじめ、チーム一丸となって目標の2時間31分台を達成しました。



12/4 地域防災訓練

今年度の地域防災訓練では約2千人が参加し、各地で避難訓練をはじめとした様々な訓練が行われました。

柵宜ノ畑自主防災会では、土砂崩れにより孤立集落化したことを想定し、意識不明者をドクターヘリで搬送するなどの実践的な演習が行われました。

12/11 安良里まちづくり委員会 環境美化活動

安良里自治会・まちづくり委員会主催の環境美化活動が行われ、旧賀茂幼稚園園庭や道路、河川等のゴミ回収が行われました。

会長の近藤 安さんは「年末の大掃除として、地域の皆さんが新年を気持ちよく迎えられたい。」と話しました。



12/15 “ふるさと” 西伊豆町民の会

東京都千代田区の～結ぶ食房～しまゆしで、新型コロナウイルスの影響により中止していた「ふるさと”西伊豆町民の会」が3年ぶりに行われました。

首都圏在住の西伊豆町出身者や、観光で西伊豆町を訪れた方々、スタッフを含め約90人が参加し、西伊豆町の話や昔話などで盛り上がりました。



まちづくり協議会食部会の皆さんからは様々な郷土料理が振る舞われ、西伊豆しおかつお研究会によるかつおの解体ショーや、潮かつおのお飾り作りの実演なども行われました。



賀茂郡子ども会球技大会が開催されました

主催：賀茂郡子ども会球技大会実行委員会

11月26日（土）に東伊豆町立体育センターで賀茂郡子ども会球技大会が開催されました。この大会は各地域における子ども会の代表が一堂に会して、子ども会相互の交流と連帯感を深めることにより、親身の健全な育成を図ることを趣旨とし、今年度は西伊豆町、松崎町、河津町から代表各2チーム、計6チームで白熱の試合を行いました。



令和4年度「冬季街頭指導」を行いました

12月に町内の各小学校で青少年問題協議委員会と関係各所に協力をしていただき子どもたちの下校時に冬季街頭指導を行いました。

通学路の安全点検が主で子どもたちの歩行の様子や安全を見守りながら、危険な箇所がないかを確認し、下校しました。



秋の軽スポーツ教室を行いました

11月10日（木）に西伊豆中学校で秋の軽スポーツ教室を行いました。今年度は40人が参加し、3B体操で体を動かした後にはポッチャの試合を行いました。ポッチャは単純なルールなので初めての人でもわかりやすく、何より運動神経の良し悪しに関わらず楽しめます。「またやりたい」「地域の方々とポッチャを通じて楽しく出来てよかった。」とお声をいただくことができました。



▲優勝チームの表彰の様子

新年あけましておめでとうございます。

本年も西伊豆町立図書館を
 宜しくお祈りします。今年の
 干支はうさぎ年です。1月は
 「干支・うさぎ」についての
 本を特集します。



♪話題のおすすめ本 (図書館所蔵) ♪

カメの甲羅はあばら骨

著：川崎 悟司

カメ、ライオン、フラミンゴ、ウツボなどの動物
 の特徴を人間の骨を変形させて表した動物人間の
 イラストを掲載した図鑑。動物の体や骨のひみつ
 などをイラストを用いて解説する。10月28日に
 映画が公開された。

♪利用者のおすすめ本 (図書館所蔵) ♪

世界の美しい動物園と水族館

編著：パイ インターナショナル

動物園は子どもの頃に連れて行ってもらったり、
 大人になって子どもと行ったりでそれ以外で楽しむ
 機会はあまりありませんでしたが、この小さな写真
 集はそんな概念を覆してくれます。

建物自体がユニークで歴史を感じさせるもの、
 美しいデザインなど異空間を楽しめそうです。
 こんな動物園めぐりのツアーがあったら行って
 みたいと想像するのも楽しいひと時です。日常の
 疲れが癒されます。(田子 60代 女性)

♪新しく入りました♪

【CD】

- ★ Yuming Banzai / ユーミン
- ★ Made in / King&Prince
- ★ キッズヒットソング

【DVD】

- ★ とんび
- ★ 竜とそばかすの姫



役場窓口で本の貸し借りができます。

電話、メールで申請して頂き、ご希望の窓口
 (本庁・田子・宇久須) にて受け取り、返却ができます。



新着図書

| 一 | 般 | 書 |

- 『老害の人』 内館 牧子
- 『レッドクローバー』 まさき としか
- 『アナベル・リイ』 小池 真理子
- 『夢をかなえるゾウ0』 水野 敬也
- 『紙の鼻』 貫井 徳郎
- 『人生の決算書』 曾野 綾子
- 『神のダイスを見上げて』 知念 実希人
- 『雲を紡ぐ』 伊吹 有喜
- 『アフリカの歴史』 川田 順造
- 『ケーキの切れない非行少年たちのカルテ』
宮口 幸治

- 『何もしないほうが得な日本』 太田 肇
- 『今を生きるあなたへ』 瀬戸内 寂聴
- 『人はなぜ握手をするのか』 エア・アル＝シャマヒー
- 『ヤングケアラーでどうということ?』 ジョー・オールドリッジ
- 『秋篠宮』 江森 敬治
- 『ヨガを楽しむ教科書』 綿本 彰
- 『美しき小さな雑草の花図鑑』 多田 多恵子
- 『うつりゆく駿河湾』 中西 利典 他 著
- 『ゆるキャン△4』 あfろ

| 児 | 童 | 書 |

- 『あなたにあいたい』 宮野 聡子
- 『どんぐりころころむし』 澤口 たわみ
- 『そうなのよ』 内田 鱒太郎
- 『だじゃれむかしばなし』 ペトル・ホラチェック
- 『野ばらの村の山のぼうげん』 ジル・バークレム
- 『ぶしゅぶしゅ へんしんな〜んだ』 清水 貴栄
- 『ドッグトレーナーになりたいきみへ』 鈴木 博房
- 『睡眠の大研究』 櫻井 武 監修
- 『カメの甲羅はあばら骨 ジュニア版』 川崎 悟司
- 『ミイラの地下基地から大脱出』 フィリップ・スティール
- 『「死んでもいいけど、死んじゃだめ」と僕言い続ける理由』
大空 幸星
- 『ボイラーのひみつ』 おぎの ひとし
- 『世界史探偵コナン3』 青山 剛昌 原作

献血に行こう！

1～2月は「はたちの献血キャンペーン」月間です



献血者の皆様にいただいた血液は、輸血用血液製剤となり、病気の治療や手術などで輸血を必要とする患者さんのもとに届けられています。現在では医療が高度化されてきているので、血液製剤の使用が多くなり、献血を必要とする方は、年々増加しています。

しかし少子高齢化に伴い、若い年代で献血できる方が年々減少しています。

治療がスムーズにいくためには、多くの方のご協力が必要です。



◆基準：献血できる方は以下のようになっています。

採血の種類	全血採血		成分採血	
	200ml	400ml	血漿	血小板
1回採血量	200ml	400ml	血漿	血小板
年齢	16～69歳	男性:17～69歳 女性:18～69歳	18～69歳	男性:18～69歳 女性:18～54歳
	ただし、65～69歳の方については、60歳に達した日から65歳に達した日の前日までの間に採血が行われた方に限ります。			
体重	男性:45kg以上 女性:40kg以上	男女50kg以上	男性:45kg以上 女性:40kg以上	
最高血圧	90mmHg以上180mmHg未満			
最低血圧	50mmHg以上110mmHg未満			
脈拍	40回/分以上100回/分以下			
体温	37.5℃未満			
採血間隔	200ml全血	男女とも4週間後の同じ曜日から		
	400ml全血	男性は12週間後、 女性は16週間後の同じ曜日から	男女とも8週間後の同じ曜日から	
	血漿成分	男女とも2週間後の同じ曜日から		
	血小板成分	なお、血小板成分採血では、血漿を含まない場合1週間後に血小板成分採血が可能。 ただし、4週間に4回献血を実施した場合には次回までに4週間あける。		

◆献血と予防接種の間隔

具体的なワクチン名	接種後献血可能
インフルエンザ・日本脳炎・コレラ A型肝炎・百日ぜき・破傷風・肺炎球菌	24時間以降
おたふくかぜ・風疹・BCG	4週間以降

◇献血と新型コロナワクチン接種の間隔

ワクチン会社名	接種後献血可能
ノババックス社	24時間以降
ファイザー社・モデルナ社	48時間以降
アストラゼネカ社・ヤンセンファーマ社	6週間以降

※その他のワクチンについては、お問い合わせください。

◆献血とコロナ感染症

以下に該当する方は献血をご遠慮いただいております。

○新型コロナウイルス感染症と診断された、又は新型コロナウイルス検査（PCRまたは抗原検査）で陽性になったことがあり、症状消失後（無症状の場合は陽性となった検査の検体採取日から）4週間以内の方。

○発熱及び咳・呼吸困難などの急性の呼吸器症状を含む新型コロナウイルス感染症が疑われる症状や、味覚・嗅覚の違和感を自覚する方で、症状出現日から2週間以内及び症状消失から3日以内の方。

○新型コロナウイルス感染者の濃厚接触者に該当し、最終接触日から2週間以内の方。

◆感染症対策

体温測定、手指消毒、マスクの着用、会場内での消毒及び清掃を徹底し、感染予防に細心の注意を払っています。看護師は献血者毎に手袋を交換しています。

町では、毎年9月、3月に役場駐車場で献血車による献血を行っています。

次回は、3月14日（火）に行う予定です。

町内放送や回覧等でお知らせしますので、多くの方のご協力をお願いします。

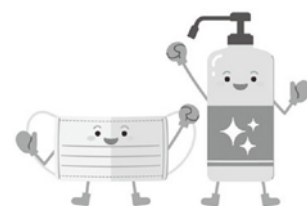

静岡県東部の献血ルーム

事前予約ができます。お近くにお越しの際にご利用ください。

献血ルーム・柿田川

〒411-0907 駿東郡清水町伏見 58-26

☎フリーダイヤル 0800-200-8055

TEL:055-991-7575 FAX:055-973-1311

成分献血 10:00～12:00/14:00～17:00

200・400ml 10:00～13:00/14:00～17:00 定休日:年末年始



受付日記

11月15日～12月14日の届出

●●●●●お誕生おめでとう●●●●●

地区	氏名	性別	保護者
宇久須浜	鈴木 陽葵 ^{ひまり}	女	智也

—— おくやみ申し上げます ——

地区	氏名	年齢	世帯主
大久須	榊原 弘	86	弘
大久須	青野 茂子	85	茂子
柴	鈴木 富貴子	91	富貴子
中島	志田 かきよ	96	稚恵子
中島	石井 千尋	72	千尋
天坂	茅本 保	94	保
大田子	山本 なを	97	宰司
仁科浜	高木 よし子	82	よし子
仁科浜	鈴木 仁策	68	仁策
仁科浜	藤井 はる子	98	はる子
大浜	田中 一彌	83	一彌

◎この欄に掲載を希望されない場合は、戸籍届出の時、お申し出ください。

人の動き 12月1日現在

人口	7,115人(△12)
世帯数	3,658世帯(+ 2)
男	3,398人(△ 2)
女	3,717人(△10)
田子地区	1,843人(+ 2)
仁科地区	3,011人(△ 2)
宇久須地区	1,325人(△ 6)
安良里地区	936人(△ 6)

() 内は前月比

※住民基本台帳法の改正に伴い、外国人住民の方を加えた情報を掲載しています。

お忘れなく

(1月分)

町県民税	4期
国民健康保険税	8期
後期高齢者医療保険料	6期
介護保険料	5期
納期限は1月31日(火)です	

お知らせ



人権相談や行政相談のインターネット相談予約ができるようになりました。

人権相談 ▶



行政相談 ▶



※西伊豆町民のマイナンバーカード交付率77.98% (県内1位/全国12位) R4.11.30現在

問合せ先：窓口税務課 TEL52-1112

！ 放送内容を メール・LINEで確認！

町では、同報無線放送の内容をメールまたはLINEで受け取ることができる「西伊豆町メール配信サービス」を行っています。

登録はこちらから▶



メール配信の内容

- ・防災、防犯情報
- ・観光イベント情報
- ・生活情報

その他

- ・登録は無料ですが、メール受信などにかかる通信料、パケット通信費は登録された方のご負担となります。

1月の

夕陽時刻表

夕陽鑑賞はいかがですか。

1日～10日	16:45
11日～20日	16:53
21日～31日	17:03

西伊豆町の交通事故件数

	11月	累計	前年11月累計	増減
人身事故	0	11	13	-2
死者	0	0	0	±0
傷者	0	15	15	±0
物損事故	10	147	172	-25

(暫定値)

1/1 (日)	元旦 閉庁日 9:00 第55回正月マラソン(賀茂小学校)
1/2 (月)	閉庁日 9:55 新春もち投げ大会(堂ヶ島公園)
1/3 (火)	閉庁日
1/4 (水)	
1/5 (木)	小学校・中学校始業式
1/6 (金)	17:00~19:30 マイナンバーカード時間外交付・申請(要予約)
1/7 (土)	
1/8 (日)	10:00~12:00 二十歳の集い(成人式) (安良里中央公民館)
1/9 (月)	成人の日
1/10 (火)	
1/11 (水)	10:00 ママヨガ(福祉センター) 10:30~11:30 かもけん! 健診 事前説明会 (宇久須住民防災センター)
1/12 (木)	
1/13 (金)	
1/14 (土)	
1/15 (日)	
1/16 (月)	19:00~21:00 文教施設整備事業地区懇談会 (宇久須地区)(宇久須住民防災センター)

1/17 (火)	19:00~21:00 文教施設整備事業地区懇談会 (安良里地区)(安良里中央公民館) 17:00~19:30 マイナンバーカード時間外交付・申請(要予約)
1/18 (水)	13:30 行政相談所開設(宇久須住民防災センター) 19:00~21:00 文教施設整備事業地区懇談会 (田子地区)(田子公民館)
1/19 (木)	9:00 乳児・妊産婦相談(福祉センター) 14:00 からだすっきりエクササイズ(健康増進センター) 19:00~21:00 文教施設整備事業地区懇談会 (仁科地区)(福祉センター)
1/20 (金)	14:00~16:00 文教施設整備事業地区説懇談会 (大沢里地区)(祢宜ノ畑公民館) 19:30 ボディコントロール教室(福祉センター)
1/21 (土)	
1/22 (日)	
1/23 (月)	13:00~16:30 無料スマホ教室(田子公民館)
1/24 (火)	
1/25 (水)	
1/26 (木)	
1/27 (金)	19:30 ボディコントロール教室(福祉センター)
1/28 (土)	
1/29 (日)	9:00~12:00 マイナンバーカード閉庁日交付・申請(要予約)
1/30 (月)	
1/31 (火)	

【1月の救急当番医 西伊豆地区】

月日	外科系	内科系	月日	外科系	内科系
1/1 日	西伊豆健育会病院 (☎ 52-2366)	西伊豆健育会病院 (☎ 52-2366)	1/14 土		
1/2 年始・月			1/15 日		
1/3 年始・火			1/21 土		
1/7 土			1/22 日		
1/8 日			1/28 土		
1/9 月・祝			1/29 日		

※変更する場合がありますので、救急当番医の確認等は、消防署(☎52-0119)、または当番医にお問い合わせください。
最新の救急当番医は、(一社)賀茂医師会のホームページ
(<http://www.kamoi.or.jp/toban.html>)でも公開されています。

編集 後記

新年あけましておめでとうございます。広報担当の須郷です。
12月は駅伝の取材に行きました。入賞が目の前という状況で、最終ゴール前のトラックでは西伊豆町が前後のチームに挟まれ、応援席では緊張が走りました。少し飛ばしすぎてしまったと言うアンカーの選手に対し、監督は「前の選手の背中を追って攻めに行った結果だ」と奮闘をたたえ、誰一人悔いのない表情で幕を閉じました。



富士見町だより

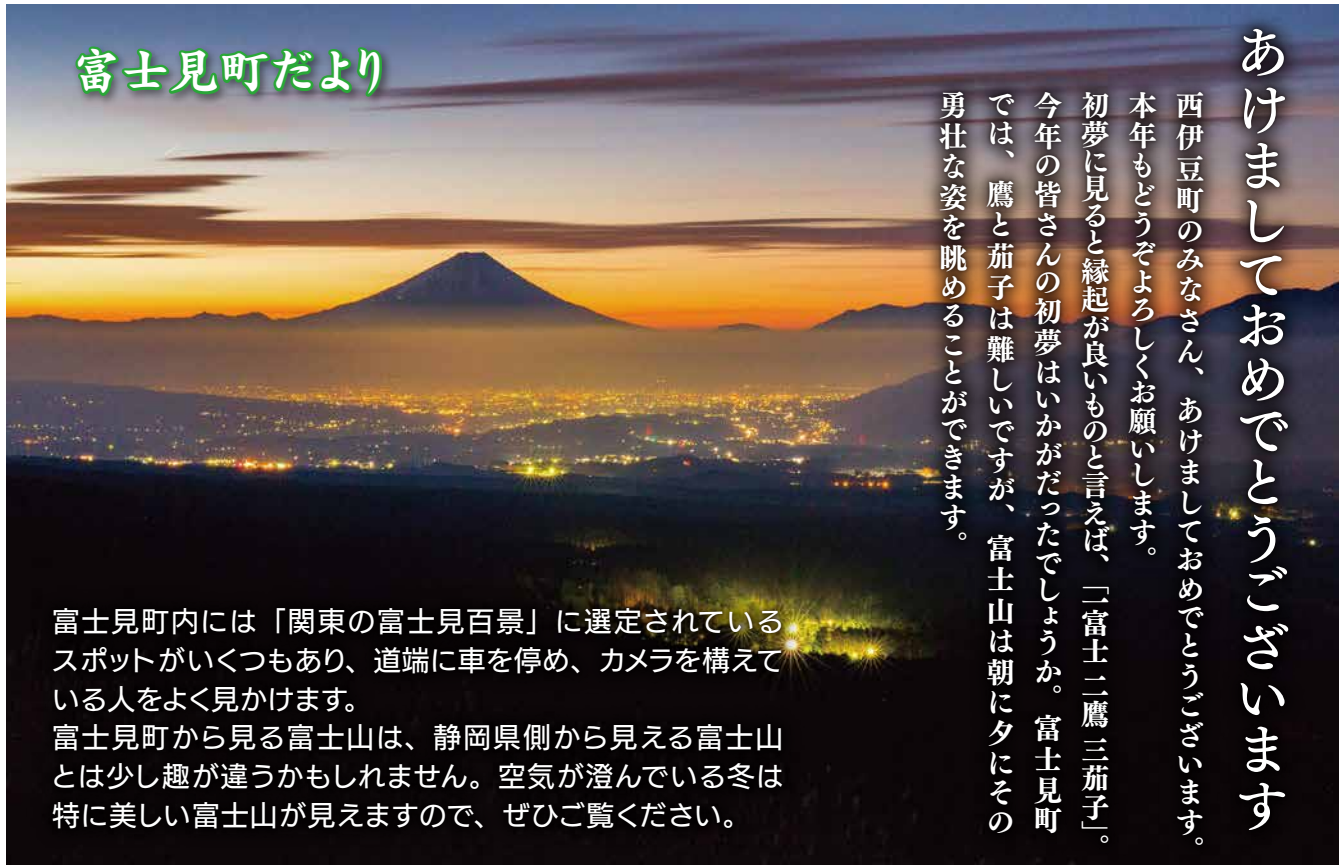

あけましておめでとうづいいます

西伊豆町のみなさん、あけましておめでとうございいます。本年もどうぞよろしくお願ひします。初夢に見ると縁起が良いものと言えば、「富士十二鷹三茄子」。今年の皆さんの初夢はいかがだったでしょうか。富士見町では、鷹と茄子は難しいですが、富士山は朝に夕にその勇壮な姿を眺めることができます。

富士見町内には「関東の富士見百景」に選定されているスポットがいくつもあり、道端に車を止め、カメラを構えている人をよく見かけます。富士見町から見る富士山は、静岡県側から見える富士山とは少し趣が違つかも知れません。空気が澄んでいる冬は特に美しい富士山が見えますので、ぜひご覧ください。

第4回 富士見の日 フォトコンテスト 富士山部門 最優秀賞「夜の灯火」中村 亮太

市川三郷町だより



夜景100選の絶景温泉「みたまの湯」

みはらしの丘・みたまの湯は、甲府盆地が一望できる標高370mの丘陵高台に位置しています。露天風呂からの南アルプス・八ヶ岳連峰の眺望は絶景で、夜景100選にも選ばれました。心が和む、至福のひとときをお過ごしください。



▲昼の景色も絶景です

- 【ご利用案内】●入館料：大人 780 円 / 小学生 500 円 / 小学生未満無料
※回数券キャンペーン開催中(1月31日まで)
●開館時間：午前10時～午後10時(1月1、2日は午前6時～)
◆お食事「みはらし亭」地産地消を推進する味工房
◆農産物直売所「のっぴい農産物直売所」一年中おいしいものでいっぱい直売所です。

問合せ みはらしの丘 みたまの湯 Tel.055-272-2641

