

広報

# にししいず10

2022

No.211



8/30 伊豆海認定こども園 茶道教室

# 令和3年度 決算状況 **決算**を報告します

令和3年度は、新型コロナウイルス感染症が拡大と収束を繰り返し、町の経済や社会活動、住民生活に大きな影響を及ぼしました。町の一般会計では、感染拡大防止対策や町の経済活動の維持・回復に向けた対策などに取り組み、決算額は、歳入87億702万4千円、歳出81億569万9千円で、前年度に比べ歳入は10億5,853万円、歳出は12億6,585万円の減額となりました。なお、国からの交付金等の支援があったことで、財政悪化は免れています。

## 【一般会計歳入】87億702万4千円

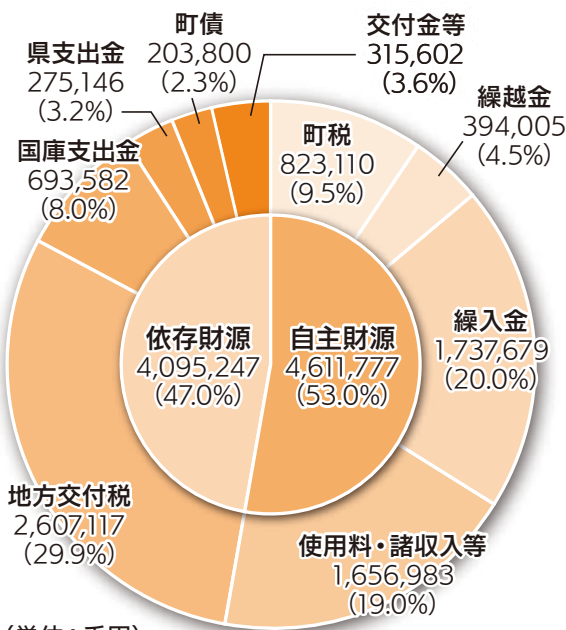

町税や使用料などの自主財源は、町税が2,503万3千円の減額となりました。また、諸収入のうち、ふるさと納税などによる寄附金は、2億8,332万2千円の減額、基金の積み替えや財源補てんによる繰入金が7,366万7千円の増額となり、全体で3,026万9千円の減額となりました。

一方、依存財源は、国庫支出金が前年度に実施した特別定額給付金などの補助金の支給がなくなり、11億5,612万5千円の減額となりました。その他、地方交付税が1億8,720万6千円の増額となり、全体で10億2,826万1千円の減額となりました。

歳入総額に占める財源割合は、自主財源が53.0%となっていますが、このうち、ふるさと納税などの寄附金収入が15.0%を占めており、町税等の純粋な自主財源は毎年減少しています。

## 健全化判断比率の公表

健全化判断比率	西伊豆町	早期健全化基準
①実質赤字比率 一般会計等の赤字の程度を表す指標で、財政運営の悪化の度合いを示すものです。	— (該当なし)	15.0%
②連結実質赤字比率 すべての会計の赤字と黒字を合算して自治体全体としての赤字の程度を表す指標で、自治体の財政運営の悪化の度合いを示すものです。	— (該当なし)	20.0%
③実質公債費比率 借入金の返済額及びこれに準じる額の大きさを表す指標で、資金繰りの程度を示すものです。	4.6%	25.0%
④将来負担比率 自治体の借入金や将来支払っていく可能性のある負担等の現時点での残高を表す指標で、将来財政を圧迫する可能性の度合いを示すものです。	— (該当なし)	350.0%

健全化判断比率とは、自治体財政の健全化を示す左表の4つの指標を指します。

これらいずれかの指標が早期健全化基準以上となった場合は、財政悪化の要因分析、計画の期間、歳出・歳入の均衡策、歳出・歳入の今後の見通しなどを定める「財政健全化計画」を作成し、自主的な改善努力による財政の健全化を図ることになります。

西伊豆町は、令和3年度も全て基準以下でしたので、財政運営は健全であるという結果を示しています。

資金不足比率	西伊豆町	経営健全化基準
水道事業	— (該当なし)	20.0%
温泉事業	— (該当なし)	20.0%

資金不足比率とは、公営企業会計ごとの資金の不足額の度合いを表す指標です。

この比率が高くなるほど、企業は事業規模に比して累積された資金不足が発生しており、その解消が困難となってくるなど、公営企業として経営状況に問題があることとなります。





橋梁長寿命化対策工事（大下橋）



津波防災ステーション工事



田子安良里線舗装補修工事

## 【一般会計歳出】 81億569万9千円

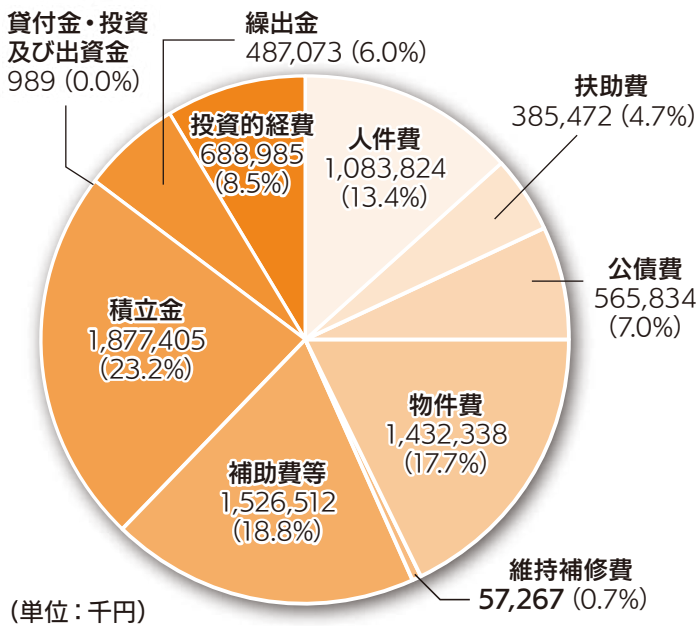

経常的経費は、補助費等が特別定額給付金の減により、9億8,488万6千円の減額、人件費が4,878万5千円、扶助費が5,619万1千円の増額となり、全体で9億356万2千円の減額となりました。

投資的経費は、橋梁長寿命化対策工事や津波防災ステーション工事、黄金崎クリスタルパーク用地購入などを行いました。2億2,621万円の減額となりました。

積立金は、ふるさと納税の減により、1億3,778万1千円の減額となりました。

## 入湯税の使い道

(単位：千円)

環境衛生施設経費	消防施設等経費	観光関連経費	合計
4,166	2,000	14,642	20,808

## 特別会計決算

(単位：千円)

会計	歳入決算額	歳出決算額	差引額
国民健康保険	1,244,899	1,212,185	32,714
後期高齢者医療	324,636	324,211	425
介護保険事業	1,399,438	1,231,823	167,615

## 企業会計決算

(単位：千円)

会計	歳入決算額	歳出決算額	差引額	
水道事業	収益的	193,246	180,770	12,476
	資本的	3,463	45,845	△42,382
温泉事業	収益的	92,331	83,897	8,434
	資本的	5,363	11,121	△5,758

※決算の数値はすべて消費税込みで表示しています。

問合せ 総務課 行財政係 TEL52-1111

## ～ジェネリック医薬品を上手に活用しましょう～

国民健康保険では、調剤費は医療費全体の約2割を占めています。ジェネリック医薬品をご利用いただくことで、皆様の窓口負担の軽減とともに、医療費の抑制につながります。

### ジェネリック医薬品とは …

新薬の特許が切れた後に発売される、新薬と同等の効果・効能をもつ医薬品のことです。新薬と比べ安価なため、患者と保険財政の負担軽減になります。

国の厳格な審査を受け、品質・安全性が認められているので安心してお使いいただけます。

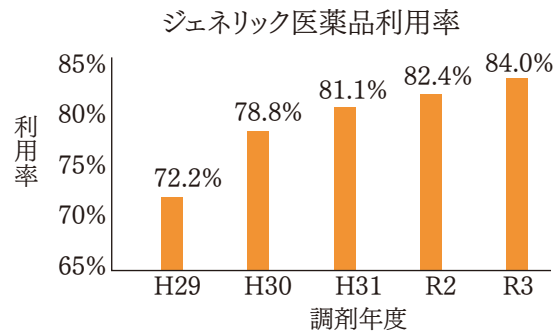

### ジェネリック医薬品に切り替えるには …

健康福祉課（福祉センター2階）、各支所・出張所において、ジェネリック医薬品希望シールを配布しています。被保険者証に貼り、窓口で提示して医師や薬剤師にジェネリック医薬品の希望を伝えることができます。なお、8月の国民健康保険被保険者証更新時にジェネリック医薬品希望シールを同封しております。

※切り替える際には、医師や薬剤師に相談しましょう。また、全ての薬にジェネリック医薬品があるとは限りません。

問合せ 健康福祉課 医療保険係 TEL52-1116

## 静岡県後期高齢者医療広域連合からのお知らせ

### 被保険者証の有効期限にご注意ください

病院や薬局などで提示するときは「有効期限」を必ず確認しましょう。



令和4年10月1日

現在ご使用中の被保険者証（薄紅色）  
が使える期間（8月・9月のみ）

今回交付する被保険者証（オレンジ色）  
が使える期間（10月以降）

### 認定証（限度額・標準負担額減額認定証、限度額適用認定証）は引き続きご使用いただけます

- ◆ 既に交付されている薄紅色の被保険者証の有効期限は令和4年9月30日ですが、認定証は令和5年7月31日となっています。今回交付しているオレンジ色の被保険者証とあわせてご使用いただけますので、薄紅色の被保険者証と一緒に捨ててしまわないようにご注意ください。
- ◆ 医療機関等でオンライン資格確認を行うことで認定証がなくても減額の適用を受けることができます。（マイナンバーカードか保険証が必要です。）  
※オンライン資格確認に対応していない医療機関については、認定証の提示が必要となります。

# 10月17日から23日は「行政相談週間」です

行政相談とは、行政相談委員が相談者から国などの仕事や手続き、サービスに対する苦情、要望、意見などを伺い、関係する行政機関へ通知することにより、その解決や実現を図るものです。また、受け付けた相談に対して、相談者にアドバイスをすることもあります。

町では、月に1回定例の相談所を開設しており、相談は無料、秘密厳守ですので、お気軽にご利用ください。

◆下記のところでも、行政相談を受け付けております

総務省 静岡行政監視行政相談センター

〒420-0853 静岡市葵区追手町9-50（静岡地方合同庁舎5階）

電 話：0570-090110(おこまりならまるまるくじょーひゃくとおばん)

F A X：054-254-6513

インターネットによる相談受付：

[http://www.soumu.go.jp/main\\_sosiki/hyouka/soudan.html](http://www.soumu.go.jp/main_sosiki/hyouka/soudan.html)

## 行政・人権・無料法律相談所の合同開催のお知らせ

行政相談週間に合わせ、行政相談、人権相談および弁護士による無料法律相談を下記日程で開催します。

日 時：10月19日（水）午前10時から午後3時まで（正午から午後1時まで休憩）

会 場：福祉センター

相 談 担 当：行政相談（行政相談委員）、人権相談（人権擁護委員）、

無料法律相談（県弁護士会所属弁護士）

※無料法律相談のみ、電話での事前予約が必須となります。

（一人30分、先着8名まで）

予 約 先：52-1112（窓口年金係）

予約受付期間：10月3日（月）から14日（金）まで（土日祝日を除く）

午前8時30分から午後5時まで

人権相談▼



行政相談▼



問合せ 窓口税務課 窓口年金係 TEL52-1112

# 里親になりませんか？ ～10月は里親月間です～

## 里親とは？

さまざまな事情によって家庭で養育されることが難しい子どもを、自分の家庭に迎え入れ、温かい愛情と正しい理解をもって養育する人のことを「里親」と言います。

## 里親になるには

- ① 子どもの養育について理解と熱意をもち、豊かな愛情をもっていること。
- ② 県が実施する研修を修了すること、経済的に困窮していないこと等。



## 里親の種類

委託期間や目的などにより4種類あります。

- ① 養育里親
- ② 専門里親
- ③ 親族里親
- ④ 養子縁組里親

## 里親になったら

児童相談所が、面会や交流を繰り返した上で、養育をお願いする子どもを決定します。子どもの養育をお願いしている間は、定められた養育に必要な経費が公費で支給されます。また、子育ての悩みや不安には、児童相談所などがご相談に応じます。

**子どもたちは、温かい家庭生活を提供してくれる里親を求めています。**

【お問合せ】里親の申し込みについて：賀茂児童相談所 Tel.0558-24-2038  
里親の制度について：県こども未来課 Tel.054-221-2922

問合せ 健康福祉課 福祉係 Tel.52-1961

## 西伊豆町地域おこし協力隊活動日記

### 地域おこし協力隊 陰岩 達矢

こんにちは。協力隊の陰岩です。  
現在、はんばた市場にて勤務しながら、勤務時間外は釣りをして、海と本気で向き合う日々を送っています。  
はんばた市場では主に、人気商品「おひつブレイカー」「酒樽デストロイヤー」の仕込み等をしております。  
釣りの方は、夏の間はヒラメではなく、キビレ

やヤイトハタ、マングローブジャックといった南方の魚を狙って、1人スパルタ修行をしました。

まだまだ未熟でできないことも多いですが、早く一人前になれるように努めております。

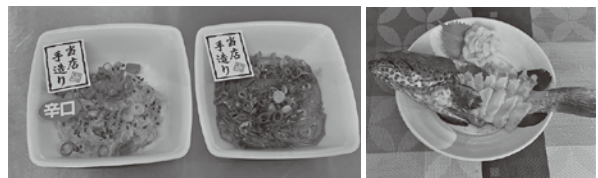

### 地域おこし協力隊 金田 美波渡

こんにちは、地域おこし協力隊の金田です。  
観光分野を主な活動とし、現在は観光協会でお客様の対応をはじめとする業務を行っています。この夏はジオパークをより理解し、自分の言葉でお客様に魅力を伝えるためにジオサイトを見て回り、文献等を調べてジオ検定を受験しました。  
また、自然体験やガイド等のサポートを行って

いて、西伊豆の魅力を変えて体感しています。ジオの勉強も着実に進めつつ、これからも引き続き頑張っていきますのでよろしくお願いします！







実は…

# あの場所が ロケ地なんです!!



## 西伊豆町 ロケ情報!

9月10日にTBSで放送された「炎の体育会TV」の企画は大浜海岸で撮影されました!

全長約300mの浮き栈橋をアスリートが駆け抜ける壮大な企画は大成功に終わりました!

大浜海岸▶



問合せ まちづくり課 観光係 Tel.52-1114

## 入札結果(工事・委託関係)のお知らせ

工事名等	工事等概要	施工業者	完成予定日
令和4年度 田子月東地区避難路手摺改修工事	転落防止柵改修工 ① L=24.9m ② L=27.5m ③ L=22.7m ④ L=23.2m	白川組	令和4年 12月15日
令和4年度 災害発生土仮置き土砂撤去工事	土砂撤去工 V=810m <sup>3</sup>	(株)鈴木組	令和4年 11月15日
令和4年度 道路メンテナンス国庫補助事業 宇久須隧道長寿命化対策工事	モルタル吹付補強工 A=1,009m <sup>2</sup> はく落防止工 N=1式 舗装打換え工 A=323m <sup>2</sup>	(株)丸協組	令和5年 3月24日
令和4年度 道路メンテナンス国庫補助事業 岩谷戸橋長寿命化対策工事	塗装塗替工 A=506m <sup>2</sup> 支承モルタル補修工 N=1式 伸縮装置取替工 L=26m	(有)サクライ	令和5年 3月24日
令和4年度 道路メンテナンス国庫補助事業 西伊豆町橋梁長寿命化修繕計画策定業務委託	橋梁長寿命化修繕計画策定 N=136橋	(株)フジヤマ 沼津営業所	令和5年 3月24日
令和4年度 道路メンテナンス国庫補助事業 西伊豆町トンネル長寿命化修繕計画策定業務委託	トンネル長寿命化 修繕計画策定 N=8箇所	(株)フジヤマ 沼津営業所	令和5年 1月31日

※工事中はご迷惑をお掛けしますが、ご協力をお願いします。  
なお、完成予定日は諸般の事情により延長することがあります。

問合せ 総務課 検査管理係 Tel.52-1111

## 業務によって感染した場合、 労災保険給付の対象となります

### 対象となるのは？

■ 感染経路が業務によることが明らかな場合

■ **感染経路が不明の場合でも**、感染リスクが高い業務※に従事し、

それにより感染した蓋然性が強い場合

※(例1) 複数の感染者が確認された労働環境下での業務

※(例2) 顧客等との近接や接触の機会が多い労働環境下の業務

■ 医師・看護師や介護の業務に従事される方々については、業務外で感染したことが明らかな場合を除き、原則として対象

■ 症状が持続し（罹患後症状があり）、療養等が必要と認められる場合も保険給付の対象

詳しくは厚生労働省HPのQ&A  
(項目「5 労災補償」)をご覧ください▶



### 労災保険の種類

業務に起因して感染した労働者の方やそのご遺族の方は、正社員、パート等の雇用形態によらず、次のような保険給付を受けられます。

また、**保険給付の請求は、労働者ご自身が行うものです**。感染経路が不明であることなどにより、請求書に会社からの証明が受けられない場合、まずは労働基準監督署にご相談ください。

#### 療養補償給付

- ① 労災指定医療機関を受診すれば、原則として無料で治療を受けることができます。
- ② やむを得ず労災指定医療機関以外で治療を受けた場合、一度治療費を負担してもらい後で労災請求をすることで、負担した費用の全額が支給されます。

#### 休業補償給付

療養のために仕事を休み、賃金を受けていない場合、給付を受けることができます。

■ 給付日：休業4日目から

■ 給付額：休業1日あたり給付基礎日額の8割（特別支給金2割含む）

\* 原則として「給付基礎日額」は発症日直前3か月分の賃金を暦日数で割ったものです

#### 遺族補償給付

業務に起因して感染したため亡くなった労働者のご遺族の方は、遺族補償年金、遺族補償一時金などを受け取ることができます。

■ お問い合わせは、お近くの労働局・労働基準監督署へ ▶



厚生労働省・都道府県労働局・労働基準監督署



(2021.12)



# 松崎高校広報 ～西豆と共に～

## 思春期講座（1年生）

7月15日、現在および将来にわたり、DVの加害者にも被害者にもならないよう、デートDVの知識や対処方法を学ぶとともに、男女が互いを大切にする生き方を学ぶことを目的として、一年生を対象に思春期講座を開催しました。知っているようで知らない事柄を具体的に話していただき、生徒たちは真剣な表情で聞き入っていました。



## 球技大会

7月21日、球技大会を開催しました。サッカー、バスケットボール、バドミントンの三種目で、クラス対抗の形でリーグ戦やトーナメントを争いました。コロナウイルス感染症と熱中症の対策を講じながら、午前中のみで行いましたが、生徒たちは一学期の最後を飾る行事として、力いっぱい競技に取り組んでいました。



## 職業体験実習（1年生）

7月25日～27日を中心とした日程で、地域の施設や企業での体験実習を通じて職業観を育み、進路意識の高揚を図るとともに地域への貢献の心を持つことを目的として、一年生を対象に職業体験実習を行いました。

生徒たちは、地域の皆様の御協力を得て様々な職業・職場を体験させていただくことにより、自分に足りないこと、自分のすべきことを見つけていました。

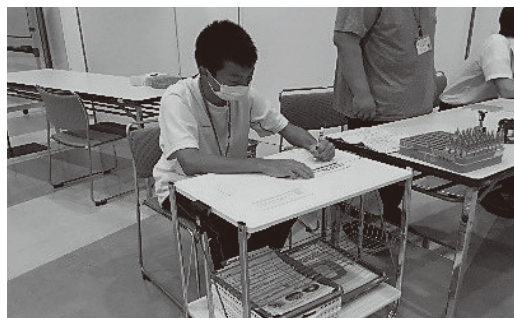

## キッズイングリッシュ

8月9日、高校生・中学生がサポートして小学生と英語で遊ぶキッズイングリッシュを開催しました。15名の小学生からは「やさしく教えてくれてまた来たいなと思いました。」のような感想が聞かれ、高校生からは「小学生が楽しんでくれるにはどうするべきか考えた。」「しゃがんで視線を合わせると落ち着いて話してくれた。」のような感想が聞かれるなど、お互いにとって有意義な時間となりました。



問合せ 静岡県立松崎高等学校 TEL 42-0131



## (司法書士)相続無料相談会

☎ 静岡県司法書士会  
Tel.054-289-3700

相続に関することならなんでもお気軽にご相談ください。

▶日時 10/15(土)

①午前の部:9:00~12:00

下田市民文化会館 小会議室1, 2  
下田市四丁目1-2

②午後の部:13:30~15:30

河津桜観光交流館 2階会議室  
河津町笹原72-12

※予約不要。当日直接会場へお越しください。



## 労使間のトラブルでお悩みの方へ

☎ 静岡県 東部県民生活センター  
Tel.055-951-9144

静岡県では、各県民生活センターの労働相談窓口で、労使間のトラブルに関わる相談をお受けしています。労使間のトラブルに関するご相談や、あっせんの申請につきましては、下記窓口までお気軽にご連絡ください。

▶連絡先 東部県民生活センター

Tel.055-951-9144

(平日9:00~12:00、13:00~16:00)



## (行政書士)無料相談所開設

☎ 静岡県行政書士会 賀茂支部長 深澤 力  
Tel.0558-22-1336

行政書士は、他人の依頼を受けて、官公署に提出する書類その他権利義務または事実証明に関する書類の作成を行います。また、作成した書類を官公署へ提出する手続きについて代理することや、行政書士が作成することのできる契約その他に関する書類を代理人として作成したり、相談も行っています。

つきましては、静岡県行政書士会賀茂支部は、下記日程により無料相談所を開設し、皆さまのご質問にお答えします。行政書士は頼りになる街の法律家です。お気軽にご利用ください。

▶日時

10/19(水) 10:00~15:00

▶会場

ベイステージ下田 4階第一会議室

知っておこう

## 消費生活情報

下田警察署管内防犯協会 TEL: 27-2766

### 【問合せ・相談先】

消費者ホットライン TEL: 188  
賀茂広域消費生活センター TEL: 24-2299  
役場まちづくり課 TEL: 52-1966  
下田警察署 TEL: 27-0110

### 全国地域安全運動 実施!!

10月11日(火)~20日(木)までの10日間、『全国地域安全運動』が行われます。この運動は警察をはじめとする地域安全に関係する団体、機関が連携し、地域安全活動をさらに強化し、安心して暮らせる地域社会を実現するために行われるものです。

下田警察署では、特殊詐欺被害防止、子供と女性の犯罪被害防止、万引き防止を重点に防犯活動を行います。

### ～還付金詐欺・オレオレ詐欺の電話多発～

役場職員を名乗り「還付金があります」「ATMに着いたら操作方法を教えるので電話して」「還付金の手続きをATMで」は詐欺!

ATMで携帯電話を使わない!





こんにちは！西伊豆町地域おこし協力隊の小村（コムラ）です。夏のような気候がしばらく続いた9月でしたが、朝晩はすっかり涼しくなり、季節が秋に移り変わっていくのを肌で感じます。そんな私も西伊豆町に移住して1年半が経ちました。1年半経った今も、西伊豆町の素晴らしい夕景に圧倒される毎日です。

## 夕陽を軸に生活をする 1年半

先月9月と言えば…、夕陽百選にも選ばれた“大田子海岸”の夕陽が見頃を迎えるシーズンでしたね！カメラを愛してやまない写真愛好家の皆さんをはじめ、たくさんの方で賑わう季節。日没時刻が近づくにつれ、ひとり、またひとりと人が増えていく光景は、ある意味西伊豆の風物詩と言っても過言ではありません。



Photo by こむさん

西伊豆町に移住してから、夕陽合わせの生活サイクルを送っている私。どれだけ忙しくても、一度夕陽を眺めてひと息つく。そして、仕事はまだ残っていれば仕事に戻る。そんな生活は、都会にいた頃には出来なかった過ごし方です。これが当たり前の景色になっている方も多かもしれませんが、私にとっては今でも特別な景色です♪

### 今月の西伊豆町 奇跡の1枚



今月の写真は、夕陽の見頃を迎えた9月の大田子海岸での1枚です。連日、たくさんの人々で賑わっていましたよ！



Instagram



西伊豆町をはじめ、伊豆半島の様々な景色やイベントの様子を投稿しているので、興味がある方は覗いてみて下さいね！





## 8月中旬 町内各地で夏の行事

8月中旬、町内各地で夏祭りや神事が行われました。

一色・田子・安良里地区などでは花火が打ち上げられたほか、岩谷戸百八灯や浜施餓鬼なども行われ、いずれの行事も新型コロナウイルス感染症の影響により、マスクの着用や規模の縮小などの対策がなされました。



### 8/17 ライフセーバーへ 海賊焼き振る舞う

旧田子中学校グラウンドで佐野製麺株式会社と24izu（にしいず）広報室が、ライフセーバー 27人に海賊焼きを振る舞いました。毎年海水浴場の安全を守ってくれるライフセーバーに感謝を込めて行われるこの取り組みは、今回で12回目。

24izu 広報室代表の居山さんは「昨年は直接振る舞うことができなかったのですが、今年は学生たちの喜ぶ顔が見られて嬉しい。」と話しました。



### 8/26 田子小学校 マダイ稚魚放流

田子小学校1～3年生が、田子港内で船上から12cmほどのマダイの稚魚約5,000匹を放流しました。

子供たちに地元の海を大切にする気持ちを育てるため、町が伊豆漁協に委託し、実施している事業です。放流後は周辺の海を遊覧し、海上からの景色を楽しみました。



## 8/30 伊豆海認定こども園で 茶道教室

全国をヨットで周遊し、各地でお茶の魅力を伝えている長谷川宗水さんが伊豆海認定こども園を訪れ、園児にお茶のたて方や作法を教えました。

園児は作法を教わっている間は静かに正座して聞き入り、たてたお茶を友人や先生に振る舞いました。



## 8/30 西伊豆中学校で ドローン教室

西伊豆町とJUSA(日本ユニファイド通信事業者協会)の連携事業の一環で、ドローン教室が行われ、西伊豆中学校の1年生は大きさ10センチほどのミニドローンを操り、どれだけ早く風船を割れるか競う「ドローンファイト」を楽しみました。

上手に操作してあっという間に風船を割ってしまう生徒や、ドローンが見学席に突っ込んでしまう生徒がいて大盛り上がりでした。 ※動画はこちら▼

## 今月の動画

まちのできごとを動画で視聴できるようになりました。  
今月の動画「西伊豆中学校 ドローン教室」

動画はこちら▶

URL : <https://onl.la/CGGiJFb>

テレビ局等で  
放送された  
動画はこちら▶

URL : <https://onl.la/ijfVFyq>



## 「秋の町民ハイキング」参加者募集!

富士山の南麓に広がる愛鷹山塊。愛鷹山は富士山を間近に望む人気のハイキングスポットです。今回の秋の町民ハイキングのコースは愛鷹山の越前岳を目指します。ススキを見ながら進み、山頂からは富士山と駿河湾、二つの景色を見渡せます。



【場 所】愛鷹山越前岳

【日 程】令和4年10月30日(日)

※雨天中止(町内放送にて連絡)

【行 程】仁科出発(7:00)~各バス停→十里木バス停(9:30)→越前岳→愛鷹山登山口(15:30)  
《コース約5時間半 昼食含》約8km→途中各バス停~仁科着(18:00)

【対 象】小学生以上で町内在住者、又は町内に勤務されている方

【参加費】大人:1,000円 小・中学生:500円(当日集金)

【定 員】25名(先着順とさせていただきます)

【持ち物】参加申込者に通知書でお知らせいたします。

【申込み】教育委員会事務局 社会教育係(TEL:56-0212)まで。

または、右記のQRからインターネットでお申し込みください。

氏名、年齢、住所、いつでも連絡のとれる電話番号をお知らせください。

【受付期間】10月7日(金)~10月19日(水)17:00まで

※定員になり次第、募集を締め切りさせていただきます。



## 10月27日~11月9日は第76回『読書週間』です

公益社団法人読書推進運動協議



第二次世界大戦の戦災の後が残る1947年に、「読書の力によって、平和な文化国家を作ろう」という決意のもと、出版社やマスコミ、図書館など様々なメディアや施設が協力して開始したものが「読書週間」です。その後、公益社団法人「読書推進運動協議会」も設立され、大きな支持のもとに読書週間は定着し、現在でも様々な「本との付き合い方」を考える機会となっています。物質生活の豊かさに比べ精神生活の低迷が問題視されている昨今、論理的思考の基礎となる読書の重要性は、ますます高まっています。たくさんの方が読書の楽しさ、素晴らしさを実感できるよう願います。



散歩をするならちょうどいい気温になりました。ただ、動いた後は疲れて足・腰のケアをおろそかにしがちです。

10月8日は“ホネ”の“ホ”が十と八に分かれることから骨と関節の日です。今月は「骨・関節」についての本を特集します。

**直木賞・芥川賞の本を入荷しています!**

**直木賞**

夜に星を放つ 著:窪 美澄

**芥川賞**

おいしいごはんが食べられますように 著:高瀬隼子

話題の本は随時購入していきます!図書館で購入してほしい本がございましたら、電話やカウンターで図書館職員にお伝えください。できる限りご要望にお応えいたします!

♪利用者のおすすめ本 (図書館所蔵) ♪

**ガリレオの苦悩**

著:東野 圭吾

ガリレオシリーズの新作映画が公開されるということで過去の作品にも興味がわき、読んでみることにしました。今回は、短編ガリレオシリーズ第3弾、「ガリレオの苦悩」を読みました。

全五編からなる魔訶不思議な事件を、物理学者「湯川学」が科学の力を使って解いていきます。中でも「攪乱す」では見えない力「悪魔の手」を使って、次々に事件を起こしていく犯人。その犯人の標的にされた湯川が事件を解決していくのが面白かったです。

ぜひ読んでみて、「悪魔の手」の正体を解き明かして下さい。(宇久須 20代 男性)

♪新しく入りました♪

**【CD】**

- ★ONE/EXILE ATSUSHI
- ★ウタの歌 ONE PIECE
- ★early summer 2022/小田 和正

**【DVD】**

- ★おらおらでひとりいぐも
- ★漁港の肉子ちゃん



新着図書

| 一 | 般 | 書 |

- 『恋ふらむ鳥は』 澤田 瞳子
- 『よって件のごとし』 宮部 みゆき
- 『こいごころ』 畠中 恵
- 『星屑』 村山 由佳
- 『腹を割ったら血が出るだけさ』 住野 よる
- 『宮古行「快速リアス」殺人事件』 西村 京太郎
- 『焦眉』 今野 敏
- 『すごい平屋』 澤井 聖一
- 『大鞠家殺人事件』 芦辺 拓
- 『猫に教わる』 南木 佳士
- 『ないものねだるな』 阿川 佐和子
- 『読書の森で寝転んで』 葉室 麟
- 『論語清談』 西部 邁 福田 和也 共著
- 『オートミール米化ダイエットレシピ』 これぞう
- 『マンガと図鑑でおもしろい!わかる元素の本』



うえたに夫婦

『認知症の人には、こんなふうに見えています』  
加藤 俊徳 監修

- 『うつ病治療大全』 野村 総一郎 監修
- 『日本茶の世界』 高宇 政光
- 『富士山測候所のはなし』 佐々木 一哉 他 共編著
- 『ゆるキャン△』 あひろ

| 児 | 童 | 書 |

- 『かいけつゾロリにんじゃおばけあらかわる!』 原 ゆたか
- 『ペンギンたんけんたい』 斉藤 洋
- 『ねずみくんはカメラマン』 なかえ よしを
- 『ドーナツペンタくん』 柴田 ケイコ
- 『まよなかのおしっこ』 さいとう のぶ
- 『しーしーかに』 かかず ゆみ
- 『はじめてのちきゅうえほん』 斎藤 紀男 監修
- 『みけねえちゃんにいうてみな』 村上 しいこ
- 『鳥は恐竜だった』 鈴木 まもる
- 『アンデルセン童話集』 木村 由利子 訳
- 『気になるコレクション 押す図鑑 ボタン』 西村まさゆき
- 『ぺんたと小春のめんどいまちがいがし2』

ペンギン飛行製作所

- 『国語をめぐる冒険』 渡部 泰明 他 著
- 『鉄道会社のここが知りたい!』 久松 ゆのみ
- 『NEW 日本の歴史10』 門松 秀樹 監修

## インフルエンザ予防接種 始まります！

現行のインフルエンザワクチンは、接種すればインフルエンザに絶対にかからないというものではありません。しかし、インフルエンザの発熱を予防することや、発病後の重症化の予防に、一定の効果があるとされています。

### かからないためには、どうすればよいの？



#### ★外出後の手洗い等

流水・石鹸による手洗いは手指など体についたウイルスを除去するために有効な方法です。接触や飛沫感染などを感染経路とする感染症の対策の基本です。インフルエンザウイルスには、アルコール製剤による手指消毒も効果があります。

#### ★適度な湿度の保持

空気が乾燥すると、気道粘膜の防御機能が低下し、インフルエンザにかかりやすくなります。乾燥しやすい室内では、加湿器などを使って50～60%の適切な湿度を保ちましょう。

#### ★十分な休養とバランスのとれた栄養を摂る

体の抵抗力を高めるために、十分な休養とバランスのとれた栄養摂取を日頃から心がけましょう。

#### ★人混みへの外出を控える

#### ★流行前のワクチン接種

町では、以下の接種費用助成を行っています。

この機会に  
接種しましょう！

### インフルエンザワクチン接種(65歳以上の方)

助成対象者：西伊豆町に住所のある方で（令和4年10月1日現在）

① 65歳以上の方

② 60歳～64歳で心臓、腎臓、呼吸器等の障害で身体障害手帳1級相当の方

接種期間：令和4年10月1日～令和5年1月31日

自己負担額：一人2,500円（一人につき年度内1回）

接種場所：指定医療機関

※指定医療機関以外で接種を希望する場合は、事前に申請が必要ですので、健康係までご連絡ください。

※対象者には、個人通知を発送してあります。

## こどものインフルエンザワクチン接種

助成対象者：西伊豆町に住所のある18歳までのお子さん  
(平成16年4月2日以降に生まれたお子さん)

接種期間：令和4年10月1日～令和5年1月31日

助成額：一人1,500円(一人につき年度内1回)  
※1,500円を超える額が自己負担となります。

指定医療機関：町内の医療機関  
※お子さんがやむを得ない理由により、町外医療機関で接種を希望される方は、健康係までご連絡ください

持ち物：母子健康手帳  
自己負担金

## 40・45・50・55・60・65・70歳の女性 骨粗しょう症検診に行きましょう!



骨粗しょう症は知らない間に骨がスカスカになる病気。

昨年度、検診を受けた60代以上の4割以上の方が要指導または要治療と診断されていました!!

10～20代の運動習慣がない方は、ある方に比べ骨粗しょう症になるリスクが高いです!!

気づいた時には骨折していた…ということがないように受診しましょう!!

**医療機関** 西伊豆健育会病院

**要予約** TEL 52-2366 (西伊豆健育会病院)  
令和4年12月13日(火)までの  
月・火・木・金 14:00～17:00

**検診日時** 令和4年12月23日(金)までの  
月・火・金 15:00～17:00

今からでも  
早すぎない・遅すぎない。  
“骨活”をはじめましょう!



※対象の方には通知済みです。

## 3歳児健診でむし歯のなかったお友達!!



3つ  
松原 功 くん  
(仁科)



みこと  
藤井 海想 ちゃん  
(安良里)



えいき  
加藤 瑛暉 くん  
(仁科)



けんご  
青木 健悟 くん  
(田子)



# 受付日記

8月15日～9月14日の届出

●●●●●お誕生おめでとう●●●●●

地区	氏名	性別	保護者
沢田	稲葉 夕湊 <sup>ゆうり</sup>	男	真司
大浜	藤井 美桜 <sup>みお</sup>	女	洋平

—— おくやみ申し上げます ——

地区	氏名	年齢	世帯主
宇久須浜	土屋 トモ	102	旦一
浜川西	間瀬 素式	82	素式
中島	高木 織枝	72	織枝
天坂	大川 恵助	95	恵助
浦上	高木 清子	67	洋和
道西	高木 基之	61	基之
道東	山本 多津子	87	多津子
月西	山本 やゑ子	92	やゑ子
月西	山本 とみ子	101	利一
沢田	鈴木 テルヨ	94	テルヨ
仁科浜	福田 さとり	89	さとり
仁科浜	椿 まさみ	93	まさみ
一色	須田 喜枝子	94	喜枝子

◎この欄に掲載を希望されない場合は、戸籍届出の時、お申し出ください。

## 人の動き 9月1日現在

人口	7,153人(△35)
世帯数	3,664世帯(△17)
男	3,406人(△17)
女	3,747人(△18)

田子地区	1,855人(△12)
仁科地区	3,022人(△12)
宇久須地区	1,332人(△6)
安良里地区	944人(△5)

( ) 内は前月比

※住民基本台帳法の改正に伴い、外国人住民の方を加えた情報を掲載しています。

## お忘れなく

(10月分)

町県民税(普徴)	3期
国民健康保険	5期
後期高齢者医療保険料	3期
納期限は 10月31日(月)です	

# お知らせ



人権相談や行政相談のインターネット相談予約ができるようになりました。

人権相談 ▶



行政相談 ▶



※西伊豆町民のマイナンバーカード交付率73.69% (県内1位/全国8位) R4.8.31現在

問合せ先: 窓口税務課 TEL52-1112

# ！ 放送内容を メール・LINEで確認！

町では、同報無線放送の内容をメールまたはLINEで受け取ることができる「西伊豆町メール配信サービス」を行っています。

登録はこちらから▶



## メール配信の内容

- ・防災、防犯情報
- ・観光イベント情報
- ・生活情報

## その他

- ・登録は無料ですが、メール受信などにかかる通信料、パケット通信費は登録された方のご負担となります。

# 10月の

## 夕陽時刻表

夕陽鑑賞はいかがですか。

1日～10日	17:17
11日～20日	17:05
21日～31日	16:53

## 西伊豆町の交通事故件数

	8月	累計	前年8月累計	増減
人身事故	1	8	9	-1
死者	0	0	0	±0
傷者	1	10	11	-1
物損事故	18	102	129	-27

(暫定値)

# October 10月

2022

## お知らせカレンダー

10/1 (土)	8:30 伊豆海認定こども園運動会
10/2 (日)	
10/3 (月)	
10/4 (火)	
10/5 (水)	10:00 ママヨガ(福祉センター)
10/6 (木)	19:00 出張* 健身塾(男性)(保健センター) 19:00~21:00 秋の軽スポーツ教室(西伊豆中学校)
10/7 (金)	17:00~19:30 マイナンバーカード時間外交付・申請(要予約)
10/8 (土)	
10/9 (日)	12:00 夕映えの響き(安城岬ふれあい公園)
10/10 (月)	スポーツの日
10/11 (火)	
10/12 (水)	
10/13 (木)	19:00 出張* 健身塾(女性)(保健センター)
10/14 (金)	19:30 ボディコントロール教室(福祉センター)
10/15 (土)	
10/16 (日)	

10/17 (月)	17:00~19:30 マイナンバーカード時間外交付・申請(要予約)
10/18 (火)	10月17日(月)~10月20日(木) 【予約制】特定健診・後期高齢者健康診査・若年健康診査を町内各地で実施します。 ※対象の方には通知が届きます。
10/19 (水)	10:00 合同相談所開設(5ページ参照)
10/20 (木)	8:45 幼児相談(福祉センター) 14:00 からだすっきりエクササイズ(健康増進センター) 19:00 出張* 健身塾(男性)(保健センター)
10/21 (金)	
10/22 (土)	
10/23 (日)	9:00~12:00 マイナンバーカード時間外交付・申請(要予約)
10/24 (月)	
10/25 (火)	
10/26 (水)	19:00 出張* 健身塾(女性)(保健センター)
10/27 (木)	
10/28 (金)	13:00 幼児健診(松崎町環境改善センター) 19:30 ボディコントロール教室(福祉センター)
10/29 (土)	
10/30 (日)	町民ハイキング
10/31 (月)	

### 【10月の救急当番医 西伊豆地区】

月日		外科系	内科系	月日	外科系	内科系
10/1	土	西伊豆健育会病院 (☎ 52-2366)		10/15	土	
10/2	日			10/16	日	
10/8	土	西伊豆健育会病院 (☎ 52-2366)		10/22	土	西伊豆健育会病院 (☎ 52-2366)
10/9	日			10/23	日	
10/10	月・祝		西伊豆健育会病院 (☎ 52-2366)	10/29	土	
				10/30	日	

※変更する場合がありますので、  
救急当番医の確認等は、消防署 (☎ 52-0119)、または当番医にお問い合わせください。  
最新の救急当番医は、(一社)賀茂医師会のホームページ  
(<http://www.kamoi.or.jp/toban.html>)でも公開されています。

編集

後記

みなさんこんにちは。広報担当の須郷です。10月9日に夕映えの響きが行われます。去年は県外からも来られた方がいてとても盛り上がったので、今年も取材に行こうと考えています。みなさんもぜひご参加ください。



### 町内の保育園・小学校で 運動会

よく晴れた9月中旬、町内の保育園と小学校で運動会が開催されました。

今年も新型コロナウイルス感染症対策がとられる中での開催となりましたが、音楽に合わせた表現運動はどれも統一感があり、また御柱祭の年ならではの演出が披露されるなど、富士見町らしい運動会となりました。

様々な活動が制限される昨今ではありますが、応援する保護者の前で、子ども達は練習の成果を精一杯発揮しました。

頑張る子ども達の姿は、地域に笑顔と元気を届けてくれるようでした。



▲本物の喇叭隊も駆けつけました(本郷保育園)



## 甘くて美味しい「レインボーレッド」

## 市川三郷町だより

市川三郷町の特産キウイフルーツ「レインボーレッド」。特徴は、輪切りにすると黄色い果肉で、中心部が赤色のリングになっています。ビタミンCが豊富で、糖度が高く、キウイ独特の酸味は少ないと言われています。全国でも数カ所しか栽培されていない、今の時期限定の町特産物「レインボーレッド」。ぜひご賞味ください。(10月中旬頃からお取り寄せができます。)



### 【問い合わせ】

のっぴい農産物直売所 (みはらしの丘・みたまの湯)

☎055-272-2641

みたまの湯ホームページ▶



ふるさと納税の返礼品にも!

詳しくはふるさとチョイスをご覧ください。

ふるさとチョイスホームページ▶

