

広報

# にしいず

2022

5

No.206

R3 フォトコン ふるさと部門グランプリ  
『初春のゆらめき』沼津市 蓑毛正美さん

# サンセットコイン “10%還元キャンペーン”が始まります



みなさんこんにちは。広報担当の須郷です。  
4月から1%還元、5月からはなんと**10%還元キャンペーン**が始まるサンセットコインについて、気になる点を担当のまちづくり課商工係に取材してみました。

それでは担当の山本さんにお話を聞いてみようと思います。早速ですが、

**Q. サンセットコインってそもそも何ですか？**



須郷

山本



**A. サンセットコインとは、**コロナ禍により衰退した町内の経済を活性化させるために、令和2年5月に全町民に配布した、町内でのみ使える**電子地域通貨**のことです。県内初の先進事例として、総務省や他の市町村からも注目を浴びています。

**Q. 西伊豆町民なら、誰でも使えるんでしょうか？**



**A. 町民に限らず誰でも使うことができます。**

町内の消費喚起が目的なので、特に制限を設けておりません。

**Q. サンセットコインはどこのお店で使えるんでしょうか？**



**A. 町内の取り扱い店舗数は約140店舗です。**

飲食、宿泊施設に加え、ファッション店やガソリンスタンドもあるので、町内の様々な場所で使えます。

取扱店一覧は  
こちらからご覧ください▶



URL : [www.town.nishiizu.shizuoka.jp/pdf/syoukou/toriatukaiten.pdf](http://www.town.nishiizu.shizuoka.jp/pdf/syoukou/toriatukaiten.pdf)

**Q.チャージはどこでできますか？**



**A.チャージは、役場（本庁・支店・出張所）のほか一部店舗で行っています。**

チャージができる店舗は、先程ご紹介した取扱店一覧で確認することができます。

**Q.カードを失くしてしまった場合はどうすれば良いですか？**



**A.カードの再発行は、役場（本庁・支店・出張所）で行っています。**

身分証を提示いただければ、その場ですぐに発行できます。また、カードをスマホアプリで利用することもでき、とても便利です。スマホアプリへの移行については申請が必要なので、詳細は商工係へお問合わせください。

スマホでも利用できるんですね。思ったよりも手軽で便利なようですが、

**Q.今現在どのくらい利用されているんでしょうか？**



**A.令和3年度の総利用額は約2億4000万円です。**

単純に町内人口で割れば、1人あたり1年間で約33,000円利用されているということになります。

そんなにたくさん利用されているんですね。ありがとうございました。



いかかだったでしょうか？

町独自の電子地域通貨「サンセットコイン」。10%還元キャンペーンが始まった今、西伊豆町民なら使わなきゃもったいない！ぜひご利用ください!!

問合せ まちづくり課 商工係 TEL52-1966

# 令和5年度採用 西伊豆町役場職員を募集します

## 募集職種・採用予定人数

事務職（大卒・短大卒程度以上）若干名  
事務職（身体障害者対象） 1名  
保健師 1名

## 申込用紙

総務課に請求してください。  
※高校卒業者は7月以降に募集します。

## 試験日・試験の方法

【1次試験】  
7月10日(日) 教養・専門試験等

## 試験会場

下田総合庁舎  
〒415-0016 下田市中531-1

## 受付期間

5月9日(月)から5月30日(月)まで  
※郵送の場合、5月30日まで消印があるもの

## 受験資格

【全職種共通】

- ・日本国籍を有する方
- ・西伊豆町に住所を有する又は採用後に西伊豆町に居住可能な方  
(保健師は、1時間以内で通勤が可能な方)
- ・地方公務員法第16条の欠格事項に該当しない方

※各職種に関する受験資格については、ホームページをご覧ください。

その他職員採用に関する情報はホームページをご覧ください

<https://www.town.nishiizu.shizuoka.jp/kakuka/soumu/soumu/syokuinsaiyou.html>

スマホの方はこちら▶



問合せ 総務課 総務係 TEL52-1111

## 住民税非課税世帯等に対する 臨時特別給付金(10万円/1世帯)の申請期限のお知らせ

給付金を受けるためには、手続きが必要です。

2月に、町から世帯全員の「令和3年度住民税均等割が非課税」で対象となると思われる世帯へ「確認書」を発送しております。

「確認書」が届いた方の申請期限は「確認書」発行日(令和4年2月17日)から3か月以内(令和4年5月16日まで)となっておりますので、早めの申請をお願いします。

また、令和3年1月以降の収入が減少し「世帯全員が住民税非課税相当」の収入となった世帯(家計急変世帯)の申請期限は令和4年9月30日(金)までとなっております。

問合せ 健康福祉課 福祉係 TEL52-1961

# 障害者手帳をお持ちの方の軽自動車税が減免されます

## 申請期間

5月2日(月)～31日(火)

## 持ち物

- ①身体障害者手帳等 ②運転免許証  
③自動車検査証(車検証) ④印鑑

## 届出場所

窓口税務課(本庁)、  
支所、各出張所

## 対 象

- ・身体または精神に障害を有し歩行が困難な者が所有する軽自動車
- ・18歳未満の身体障害者または精神障害者と生計を共にする者が所有し、運転する軽自動車
- ・身体障害者(身体障害者のみで構成される世帯に限る)が所有する軽自動車で、当該身体障害者を常時介護する者が運転する軽自動車。

※認定については障害者手帳や自動車検査証(車検証)に記載されている内容で審査させていただきます。

※減免を受ける事が出来るのは、障害者一人につき一台です。普通自動車の減免との重複は出来ません。

問合せ 窓口税務課 課税係 TEL52-1113

# 西伊豆町子育て支援センター「たんぽぽ」からのお知らせ

## LINE公式アカウントはじめました!! 子育て支援センターの楽しい情報をお届けします!!

### 子育ての不安や悩み、ご相談ください

子育てで家族の育児不安、悩み等についてご相談に応じます。ぜひお気軽にお寄りください。

#### 【場所】

仁科認定こども園、伊豆海認定こども園

#### 【日時】

月～金曜日(祝日を除く)

8:30～11:30 / 13:00～16:00

土曜日(仁科のみ) ※現在、土曜日は閉所しています。

8:30～11:30 開所する場合はお知らせします。

#### 【利用料】 無料

### 子ども・子育て会議を開催しています

西伊豆町では、地域全体で子育てを支援し、子育てに喜びや楽しさを実感できるまちを目指し子ども・子育て会議を年に2回開催しています。子育て支援に関するご意見やご要望がありましたら、各地区代表の方や、教育委員会事務局までご意見をお願いいたします。



友達追加は  
こちらから♪



問合せ 教育委員会 学校教育係 TEL56-0212

# 令和4年度 西伊豆町役場 新規採用職員を紹介します



榊原 淳  
(クリーンセンター 作業員)



菅谷 みのり  
(健康福祉課 健康係)



鈴木 貴登  
(窓口税務課 窓口年金係)



長島 颯久  
(産業建設課 農林水産係)



名倉 勇太  
(まちづくり課 商工係)



藤井 雄太  
(教育委員会 学校教育係)



平井 瑛  
※県からの派遣職員  
(健康福祉課 福祉係)

知っておこう

## 消費生活情報

下田警察署管内防犯協会 TEL: 27-2766

### 【問合せ・相談先】

消費者ホットライン TEL: 188  
賀茂広域消費生活センター TEL: 24-2299  
役場まちづくり課 TEL: 52-1966  
下田警察署 TEL: 27-0110

## 特殊詐欺にご注意!!

静岡県内で今年3月15日までに特殊詐欺が74件発生し、約1億円の被害がありました。また下田警察署管内では4件697万円の被害があり、昨年に比べ増加しています。(速報値)

身に覚えのない請求は無視!  
問い合わせ先に連絡しない!  
電子マネーで支払うよう指示されたら詐欺!





# 「ロケさぽ西伊豆」 の活動報告

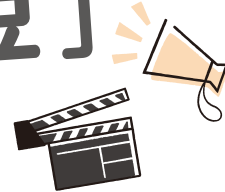

## ロケさぽ西伊豆とは？

テレビ番組などの撮影（ロケ）を誘致することにより、西伊豆町の情報発信や観光交流客数の増加、地場製品の販売増加を図ることを目的に、令和元年5月に西伊豆町・観光協会・商工会などで発足したプロジェクトチームです!!

## 令和3年度のロケ実績

令和3年度、西伊豆町内では80件を超えるロケが実施されました!

令和2年度は約30件だったので、大きな躍進です。たくさんの方々にご協力いただき、ありがとうございました。おかげさまでやまびこ荘をはじめ、町内各所の魅力を全国にPRすることができました。

令和4年度も多くのロケが実施され、西伊豆町の魅力が全国へPRされることを目指します!



## サインを掲示しています

役場本庁1階ラウンジでは、ロケに訪れた芸能人のサインなどを掲示しています。

役場に來られた際などには、ぜひお立ち寄りください!!



## 皆様へのお願い

町内でロケを見かけた際は、下記のルールにご協力をお願いいたします。

- ① 撮影中はお静かにしてください。
- ② 撮影や出演者等の写真を撮らないでください。
- ③ SNS等で撮影が行われていることを発信しないでください。
- ④ 出演者等へ写真撮影やサインを求めないでください

問合せ まちづくり課 観光係 Tel.52-1114

## 4月からの新規地域おこし協力隊員を紹介します

地域おこし協力隊  
**陰岩 達矢**  
かげいわ たつや

年齢：31歳  
出身：神奈川県横浜市  
活動内容：水産業(はんばた市場)  
趣味：釣り

私の大好きな  
ヒラメが西伊豆町の  
3大名物魚になるよう、  
ヒラメという魚を  
日々追いかけて、研究して  
いきます。宜しくです！  
(^v^)



地域おこし協力隊  
**新井 雄貴**  
あらい ゆうき

年齢：35歳  
出身：大阪府  
活動内容：農業・観光業  
趣味：うさぎとの生活、ライフスタイルに  
関する道具、器具を集める事

夫婦で西伊豆町へ  
移住してきました。波の音、  
鳥のさえずりで目覚める  
西伊豆ライフが最高です。  
まずは地域と人を  
知っていきたくと  
思っておりますので  
よろしくお願いします。



地域おこし協力隊  
**国島 学**  
くにしま がく

年齢：31歳  
出身：東京都小平市  
活動内容：健康増進、  
リハビリテーション  
趣味：燻製作り

皆様が西伊豆で  
楽しく健康的に  
生活できるように、  
色々な活動を行って  
いきます。

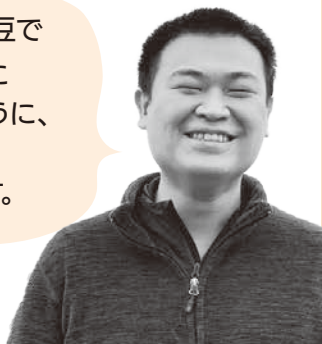

地域おこし協力隊  
**顔 嘉迎**  
ガン カリン

年齢：26歳  
出身：マレーシア  
活動内容：教育、英語教育の推進  
趣味：歌う、ダンス

日本に来る前は、  
子供達にダンスを  
教えてました。  
西伊豆の生活が  
楽しみです！







こんにちは!西伊豆町地域おこし協力隊の小村(コムラ)です。皆さんは、町内で何かの“ロケ(撮影)”をしている場面に遭遇したことはありますか?今月は、私の協力隊活動のメインでもある「ロケ受け入れ業務」について、ほんの少しだけご紹介したいと思います。

## 西伊豆町での“ロケ(撮影)”の受け入れについて

西伊豆町では、西伊豆町役場まちづくり課観光係(ロケさぼ西伊豆)を窓口に、映画・ドラマ・情報番組・テレビCMなど、様々な種類のロケの受け入れを行っています。時には、各事業所さんへ直接取材の問い合わせが入ることもあるでしょう。そして、その問い合わせ件数は、年々増加傾向にあります。今回は、私がまちづくり課の皆さんと共に、ロケの受け入れ業務に携わる理由を少しだけご紹介します。

## ロケの受け入れ窓口って、ロケ地の使用許可出すだけじゃないの?



ロケの問い合わせが入った際は、撮影内容と使用ロケ地を合わせて確認の上、撮影許可を出します。ここまでであれば、誰でも出来ることかもしれません。私がお先でやっていることを今回は2点ご紹介!

### — 撮影スタッフさんと町民・各事業所さんとの架け橋になる —

撮影チームというのは、規模が大きくなれば大きくなるほど、ロケ地に対する要望やお弁当の手配等、無茶な要求をされることも珍しくありません。気を付けなければ揉め事も多くなります。双方が快くやり取り出来るようにするためにも私もサポートさせて頂いています。

また、コロナ禍での団体行動になる場面も多いため、撮影スタッフさんに対して感染対策の徹底も呼びかけ、町民の皆さんにも安心して撮影チームを受け入れて頂ける環境作りに努めています。

### — 番組や作品が公開されるだけでなくその実績を最大限活かしたPRに繋がたい —

せっかくロケに協力したのであれば、その実績を西伊豆町の宣伝材料として活用しない手はありません。しかし、番組や映画作品等には、タレントさんが出演していることも多く、それらには必ず「肖像権」が存在しています。私が担当している業務は、「ロケを受け入れ撮影を実施する」ところまでではなく、その後、きちんと著作権処理をし、西伊豆町の宣伝材料として公開された番組や作品を活用させてもらうためのアプローチをるところまでを担っています。観光地としても栄えるこの町で、ロケを通じて貢献できればと思います!

## 引き続き、皆さんのご協力をどうぞ宜しくお願いします!

### 今月の西伊豆町 奇跡の1枚



今月の写真は、堂ヶ島にある瀬浜海岸からの夕景写真です。この日は、日没時間と干潮時間が程近く、皆さんトンボロを渡りながら夕景を楽しんでいましたよ!

Instagram



是非こちら、カラー写真もご確認くださいね!





【5/30】稚魚放流を実施します

☎ 東洋水産株式会社 TEL03-3458-5413

東洋水産株式会社は毎年、田子工場で地域社会への貢献活動の一環として、毎年カサゴなど約10,000匹の稚魚の放流を行っています。

▶日時:5/30(月)

※悪天候の場合は6月6日(月)に順延を予定しています。

▶内容

①食育ミニ講座(9:30)

場所:伊豆海認定こども園

②子ども達による放流(10:00)

場所:大田子海水浴場

③伊豆漁業協同組合による放流

場所:田子港沖合・仁科港沖合・安良里港沖合

※当日は新型コロナウイルス感染対策を行いながら実施します。

※状況により、内容の変更または開催を中止する可能性があります。



5/5～5/11は「児童福祉週間」です

☎ 健康福祉課 福祉係 TEL52-1961

～見つけたよ 広がる未来と つかむ夢～

児童福祉週間では、子どもの健やかな成長について、国民全体で考えることを目的に、児童福祉の理念の普及・啓発のための各種事業及び行事を行っています。

▶期間:5/5(木)～5/11(水)



【5/30～6/6 受付】甲種防火管理  
新規講習のご案内

☎ 下田消防本部予防課 TEL22-1849  
(一財)日本防火・防災協会 TEL03-6263-9903

▶対象者

① 消防法第8条第1項の規定により、防火管理者を定めなければならない防火対象物で防火管理上必要な業務を適切に行うことができる管理的・監督的な地位にあつて、資格を有しない者

② 将来、防火管理者として防火管理業務にあたることが予想される者

▶講習日時 7/13(水)～7/14(木)の二日間

▶受付期間 5/30(月)～6/6(月)(定員50名)

▶受講料 8,000円(税込)

▶申込方法 下記URLからインターネット又はFAXにより申し込んでください。

防火・防災協会ホームページ

[https://www.bouka-bousai.jp/hp/lec\\_info/index.html](https://www.bouka-bousai.jp/hp/lec_info/index.html)



自動車税種別割の納期限は5/31(火)です

☎ 静岡県下田財務事務所 課税課 TEL24-2018

納付は、お近くの金融機関・郵便局・コンビニ・MMK設置店で!

令和4年5月31日(火)までは

●スマートフォンのPayPay・LINE Pay・au PAY・楽天銀行アプリを利用してご自宅で納付できます。手数料はかかりません。

●静岡県納付サイトから、クレジットカードで納付することもできます。決済手数料がかかります。



※スマートフォン、クレジットカードの納付は、金融機関・コンビニ等ではできません。

※納税証明書は発行されないのので、車検が近い方は金融機関又はコンビニ等で現金納付のうえ、納税証明書をご利用ください。

## 春の訪れ

### 黄金崎公園でさくらまつり

4月3日、黄金崎公園で第39回「黄金崎さくらまつり」が行われました。町内外から約800人が訪れ、桜の舞う景色とともに地場産品の販売ブースや大道芸人のステージなどを楽しみました。

※当日の様子はテレビ静岡でも取り上げられました! 13ページ右下から動画でご覧いただけます。



## 充実した学園生活を 町内園・小・中学校で入学式

4月、町内の子ども園や小・中学校で入園・入学式が行われました。

賀茂小学校では、今年は3人の新入生が在校生と先生から入学を歓迎されました。

ご入園、ご入学された皆さん、おめでとうございます。期待と不安の混じる中、新しい学び舎で充実した日々をお過ごしください。

## 協力隊 過去最多に 町長室で地域おこし協力隊任命式

4月1日、町長室で新規地域おこし協力隊の任命式が行われました。西伊豆町の協力隊員は4月から新たに4人加わって計11人となり、過去最多となりました。

新入隊員の皆さんは、それぞれ西伊豆町への思いや、これから地域の皆さんと深く関わっていきたくないと抱負を語りました。

※8ページで新規協力隊員のご紹介をしていますので、ぜひご覧ください!



## 情報通信 技術の活用を 目指して

### 東京で情報通信技術に関する連携協定を締結

4月12日、東京で西伊豆町、松崎町、千葉県館山市、日本ユニファイド通信事業者協会の4者で地域ICTの促進に関する包括連携協定を締結しました。

星野町長は「ICT（情報通信技術）を高齢者や子育て世代にも有効に活用できるようにしていきたい。」と話しました。



## ロケ地 になった映画を 町内で

### 安良里中央公民館で映画『ツククサ』試写会

4月20日、安良里中央公民館で映画『ツククサ』の試写会が行われました。当日は約70名が訪れ、感染症対策のもと『ツククサ』を観賞しました。

上映後は監督と町長のトークショーが行われ、ロケ地となった町の風景や作品の感想などで盛り上がりました。



## 美しい 写真をたたえて

### 町長室でフォトコン表彰式

4月6日、町長室で令和3年度フォトコンテストの表彰式が行われました。

3部門（夕日・ふるさと・ドローン）のそれぞれグランプリと特選受賞者の6名が対象で、当日は3名の方が式に出席しました。

今回表彰された作品の中には、なんとスマホで撮影したものもあるそうです。スマホをお持ちの皆さん、今年度のフォトコンテストに応募してみてください。



## 体操 で心も身体も健康に

### 福祉センターでシルバーリハビリ体操

4月8日、福祉センターで仁科地区のシルバーリハビリ体操が始まりました。

シルバーリハビリ体操は、道具を使わずどのような姿勢でもできるように組み立てられているので、身体能力が低下した方でも無理のない体操です。第2・第4金曜日の午前10時から正午まで開催されているので、興味のある方はぜひ参加してみてください。 お問合せ：090-1475-7456

## 防災 意識を強く持って

### 健康増進センターで 消防団入退団式

4月7日、健康増進センターで西伊豆町消防団の入退団式が行われました。今年度は新たに8人が入団し、町の消防団員は計228人となります。新入団員代表の石川和博さんは「何人をも恐れず、良心に従って忠実に消防の義務を遂行する。」と宣誓し、下川団長は「消防団への地域からの期待は大きい。強い防災意識を持ち、消防活動に努めてほしい。」と訓示しました。



## 今月の動画コーナー



動画はこちら ▶

URL : <https://onl.la/CGGIJFb>



テレビ局等で  
放送された  
動画はこちら ▶

URL : <https://onl.la/ijfVFyq>

まちのできごとを動画で視聴できるようになりました。  
今月の動画「4/3黄金崎さくらまつり」(テレビ静岡)

## 第23回しずおか市町対抗駅伝競走大会選手・スタッフ募集!!

12月に開催される第23回しずおか市町対抗駅伝競走大会に向けて、選手・スタッフを募集します!自薦・他薦は問いません。是非走ってみたいという参加希望の方、「この人に走って欲しい!」「あの人ならやってくれる!」などの情報をお持ちの方は、教育委員会事務局までご連絡ください。

皆様のご応募お待ちしております!!



### 大会日時

**12月3日(土)《予定》**

開会式：7：45から

スタート：10：00から

### 練習予定

・合同練習会：7月から11月までの毎週水曜日 17：30から

・特別練習会：8月中旬 8：00から

・富士見高原名勝探訪駅伝大会への参加（中学生以上）

### 参加資格

- ・選手：小・中学生、一般のそれぞれの男女で、町内在住の方、または町内に勤務されている方。  
※町内中学校出身者であれば、現住所が町外でもかまいません。
- ・スタッフ：町内在住の方、または町内に勤務されている方で、合同練習会に参加し、選手への指導や練習の補助（記録測定など）ができる方。

## 参加者募集!!軽スポーツ教室を行います

軽スポーツ教室は、町民の体力向上や健康維持を目的とし、気軽に参加できる場を提供しております。今年も昨年に引き続き皆様にご好評いただいた「ポッチャ」を体験していただきます。ポッチャは誰にでも気軽にできる種目です。球を6個ずつ投げ、白い目標球「ジャックボール」にどれだけ近づけるか、投球の正確さと戦略が勝敗を分ける「地上カーリング」とも言われます。ポッチャに興味のある方、友人、知人、ご家族みなさんでご参加ください。

【開催日】令和4年5月12日（木）、6月9日（木）

【場所】健康増進センター

【要件】小学生以上の町内在住者または勤務者  
※小学生は保護者同伴

【参加費】1回1人100円

【申込期限】令和4年5月10日（火）

【申込方法】西伊豆町教育委員会事務局まで直接お電話または右記QRから

お申込み下さい▶

【主催】西伊豆町スポーツ推進委員会（西伊豆町教育委員会）



みなさん新しい生活には慣れましたか?元気に過ごすにはやっぱり食べ物が大切です。5月5日はわかめの日です。新わかめが市場にでまわる時期らしいですよ。今月は「わかめ・海藻」についての本を特集します。

## ♪利用者のおすすめ本 (図書館所蔵) ♪

### 笹の船で海をわたる

著: 角田 光代

人間の持つ浅ましさ、猜疑心、強欲がちりばめられた作品は角田氏の定番。主人公の娘と同世代生まれの社会動向は新鮮でした。“新幹線開通”、“ゴーゴー喫茶”、“団地”などは自分の小さいころの世の中。母親像、嫁像というのは少なからず、社会の影響を受けているのかもしれませんが。

偶然、私も物語の主人公、その娘が抱く感情に思い当たる節があるからです。例えば、実家と嫁ぎ先の家の雰囲気の違い。義母の兄弟間への差別を批判するのも、自分の実際の子育てでは思ってもみなかった「かわいい」、「かわいくない」という感情。娘が母へ啖呵を切る場面では、両者の気持ちが変わり、泣いてしまいました。

平成に入り、母娘の関係はデコボコしながらの交流はホッとします。“ゆらゆら”と流れ、時には転覆したり、起き戻って流れていく笹舟に教示をいただけたように思いました。(仁科 50代 女性)

## ♪新しく入りました♪

[CD]

★ALL TIME BEST/尾崎 豊

★狂言/A d o

[DVD]

★透明なゆりかご4

★マザー

★はたらく細胞1



### 【保存期間が過ぎた雑誌をお譲りします】

日時: 5月14日(土)午前9時から

※なくなり次第終了

※なるべくたくさんの方に渡りますように、冊数に若干の制限を設けさせていただく場合がございます。

※皆さんに貸出していた雑誌なので、シミやキズなどがついていることがあります。

場所: 西伊豆町立図書館 カウンター前

## 新着図書

| 一 | 般 | 書 |

- 『李王家の縁談』 林 真理子
- 『月夜の森の鼻』 小池 真理子
- 『ふたたび啜う淑女』 中山 七里
- 『はじめての』 島本 理生 共著
- 『らんたん』 柚木 麻子
- 『倒産続きの彼女』 新川 帆立
- 『細雪』 谷崎 潤一郎
- 『風のかたみ』 葉室 麟
- 『はなちゃんのみそ汁』 安武 信吾
- 『名著の話 僕とカフカのひきこもり』 伊集院 光
- 『憲法を読み解く』 渋谷 秀樹
- 『おいしい子育て』 平野 レミ
- 『マンガでわかる境界知能とグレーゾーンの子どもたち』 宮口 幸治
- 『ターシャ・テューダーのイラスト図鑑』 ターシャ・テューダ
- 『美智子さま愛のお言葉大全』 小田部 雄次 監修
- 『アフタートーク』 石井 玄
- 『キャンサーギフト』 杉田 美野里
- 『台風についてわかっていること知らないこと』



筆保 弘徳

『亡くなった人にできること』 玉置 妙憂

| 児 | 童 | 書 |

- 『カラフルなひとりごと』 種村 有希子
- 『ぼく』 谷川 俊太郎
- 『うさぎちゃんつきへいく』 せな けいこ
- 『はなになりました』 内田 麟太郎
- 『いちといちで』 もぎ あさこ
- 『野ばらの村のひみつのへや』 ジル・バークレム
- 『へんしん! いろいろれっしゃ』 ふくなが じゅんぺい
- 『やさいのおにたいじ』 つるた ようこ
- 『星のラジオとネジマキ世界』 日向 理恵子
- 『ふたりはしんゆう』 アーノルド・ローベル
- 『虹の島のお手紙つき1』 ジュリー・サイクス
- 『乳酸菌のひみつ』 おだぎ みを
- 『もしも地球がひっくり返ったら』 川村 康文 監修
- 『ドラえもん探究ワールド イヌの不思議』

藤子・F・不二雄

始まりますよ!

## 令和4年度 特定健診・がん検診

未来のあなたや家族が幸せに暮らし続けるために…



### 特定健診

#### 【対象者】

40歳～74歳の国民健康保険加入者

日時	会場	備考
5/17 (火)	宇久須住民防災センター	特定健診 13:00～15:00
18 (水)		
19 (木)※	福祉センター	※総合健診（がん検診同時実施） 19日・26日の午前中は がん検診も併せて受診できます。
20 (金)	安良里中央公民館	
21 (土)		
23 (月)	田子公民館	
24 (火)		
26 (木)※	福祉センター	

#### 【受診方法（集団健診：予約制）】

申込みされた方で予約受付ができた方は、予約票を順次発送しております。忘れずに受診しましょう。



#### 【持ち物】

尿容器、予約票、受診券（裏面の質問票を記入してきてください）、保険証等  
※国民健康保険加入者で20歳～39歳の若年者健診、75歳以上の後期高齢者健診は、10月に予定しています。



健（検）診で身体の“今”の健康状態を把握し、生活習慣を見直すことが出来れば病気の発症や重症化の予防につながります。

今後の幸せな生活のために、健（検）診を活かしましょう。

※健診（検診）は、健幸マイレージ対象事業です！（20pのボーナスポイント!!）





### 胃がん・肺がん・大腸がん検診

**【対象者】**

40 歳以上(令和5年3月末現在)

**【受診方法 (予約制)】**

予約方法：40 歳以上の方がいる世帯主様宛てに申込書を送付しました。

世帯単位で申込み書を提出してください。※5月20日(金)必着

**【自己負担金】**

令和5年3月末年齢で70 歳以上の方は無料です。



検診・検査名	自己負担金 (国民健康保険証提示の額)	検査方法
胃がん検診	900円 (500円)	検診車でのX線撮影 (バリウム)
大腸がん検診	300円 (200円)	2日分の便を提出
肺がん・結核検診 ※併せて実施	無料	検診車でのX線撮影
喀痰検査 ※肺がん検診受診者のみ	600円	肺がん検診時に申込み 3日分の痰を提出

### 子宮頸がん・乳がん検診

**【対象者】**

子宮頸がん検診：20歳以上 (令和5年3月末現在で偶数年齢の女性)

乳がん検診：40歳以上 (令和5年3月末現在で偶数年齢の女性)

**【受診方法 (予約制)】**

今年度の対象年齢の方で、町の検診事業を希望されている方に案内通知を送付しております。

集団検診か個別検診を選択し、予約をとって受診してください。

※予約受付日時が決まっていますので、案内通知をご確認ください。

◎集団検診：西伊豆町役場健康福祉課に連絡してください。(52-1116)

聖隷沼津健診センターの検診車 (場所：役場駐車場)

実施日：**6月16日**(木)

◎個別検診：指定医療機関 (伊豆赤十字病院) に直接ご連絡ください。

実施期間…令和4年4月11日 (月) ~5月19日 (木)

その他の指定医療機関

実施期間…令和4年5月9日 (月) ~令和5年1月31日 (火)

※通知が届いていない方で希望される方はご連絡ください。(Tel 52-1116)

2年に1回の検診  
逃さずに!!



# 受付日記

3月15日～4月14日の届出

●●●●●お誕生おめでとう●●●●●

地区	氏名	性別	保護者
大浜	富川 智寛 <sup>ともひろ</sup>	男	友秀

♥♥♥♥♥おしあわせに(結婚)♥♥♥♥♥

夫		妻	
地区	氏名	地区	氏名
松崎町	肥田 雄樹	築地	野村 知世

—— おくやみ申し上げます ——

地区	氏名	年齢	世帯主
浜川東	鈴木 吉久	93	吉久
浜川東	植松 鶴江	88	鶴江
大田子	小澤 静江	96	洋一
月西	菅村 應	84	應
沢田	鈴木 昭治	92	昭治
沢田	鈴木 決	85	決
大沢里	梅田 兼男	93	悦朗

◎この欄に掲載を希望されない場合は、戸籍届出の時、お申し出ください。

## ～お知らせ～

人権相談や行政相談のインターネット相談予約ができるようになりました。

人権相談▶



◀行政相談

また、マイナンバーカードの受け取りもインターネット予約ができます。

マイナンバーカード  
受け取り▶



問合せ先: 窓口税務課 TEL52-1112

## お忘れなく

(5月分)

町県民税	過随時
軽自動車税	1期
国民健康保険税	1期
後期高齢者医療保険料	過随時
介護保険料	1期
納期限は5月31日(火)です	

## 人の動き 4月1日現在

( )内は前月比

人口	7,236人(△19)	田子地区	1,867人(△12)
世帯数	3,669世帯(+14)	仁科地区	3,069人(+3)
男	3,433人(△11)	宇久須地区	1,337人(△10)
女	3,803人(△8)	安良里地区	963人(±0)

※住民基本台帳法の改正に伴い、外国人住民の方を加えた情報を掲載しています。



## 放送内容を メールで確認!

町では、同報無線放送の内容をメールで受け取ることができる「西伊豆町メール配信サービス」を行っています。皆様のご登録をお願いします。

### 登録方法

① 右のQRコードを読み取り

「空メール」を送信してください。



② 登録用URLが記載されたメールが届いたらサイトへアクセスし登録してください。

### メール配信の内容

- ・防災、防犯情報
- ・観光イベント情報
- ・生活情報



### その他

- ・登録は無料です。ただし、メール受信などにかかる通信料、パケット通信費は登録された方のご負担となります。

## 5月の

## 夕陽時刻表

夕陽鑑賞はいかがですか。

1日～10日	18:30～18:37
11日～20日	18:38～18:45
21日～31日	18:45～18:52

## 西伊豆町の交通事故件数

	3月	累計	前年3月累計	増減
人身事故	0	1	3	-2
死者	0	0	0	±0
傷者	0	1	5	-4
物損事故	11	34	36	-2

(暫定値)

5/ 1 (日)
5/ 2 (月)
5/ 3 (火) 憲法記念日
5/ 4 (水) みどりの日
5/ 5 (木) こどもの日
5/ 6 (金)
5/ 7 (土)
5/ 8 (日)
5/ 9 (月)
5/10(火)
5/11(水) 10:00 ママヨガ(福祉センター)
5/12(木) 9:15 乳児・妊産婦相談(福祉センター)
5/13(金)
5/14(土)
5/15(日)
5/16(月)
5/17(火) 13:00 特定健診(宇久須住民防災センター)

5/18(水) 13:00 特定健診(宇久須住民防災センター) 13:30 行政相談所開設(宇久須住民防災センター)
8:30 特定健診・がん検診(福祉センター)
5/19(木) 13:00 特定健診(福祉センター) 14:00 からだすっきりエクササイズ(健康増進センター)
5/20(金) 13:00 特定健診(中央公民館)
5/21(土) 13:00 特定健診(中央公民館)
5/22(日)
5/23(月) 13:00 特定健診(田子公民館)
5/24(火) 13:00 特定健診(田子公民館)
5/25(水)
5/26(木) 8:30 特定健診・がん検診(福祉センター) 13:00 特定健診・がん検診(福祉センター)
5/27(金) 19:00 ボディコントロール教室(福祉センター)
5/28(土)
5/29(日)
5/30(月) 18:30 マシン体験会(保健センター)
5/31(火)

※GW期間中(5/1~5/5)、町内観光施設は全て営業します。また、ごみの収集については、通常通り行います。

## 【5月の救急当番医 西伊豆地区】

月日	外科系/内科系は未定	月日	外科系/内科系は未定
5/1 日	西伊豆健育会病院 (☎ 52-2366)	5/14 土	西伊豆健育会病院 (☎ 52-2366)
5/3 火・祝		5/15 日	
5/4 水・祝		5/21 土	
5/5 木・祝		5/22 日	
5/7 土	田子診療所 (☎ 53-1555)	5/28 土	
5/8 日	西伊豆健育会病院 (☎ 52-2366)	5/29 日	

※外科系/内科系の割り当てについては、4/21時点で未定のため、下記ホームページ  
または消防署 (☎52-0119) にお問い合わせください。

最新の救急当番医は、(一社)賀茂医師会のホームページ  
(<http://www.kamoi.or.jp/toban.html>)でも公開されています。

## 編集 後記

みなさんこんにちは。広報担当の須郷です。ゴールデンウィークはいかがお過ごしでしたか?コロナウイルスの影響でなかなか遊びに行けないことも多いと思いますが、そんな時は散歩がおすすめです。最近はやさしく過ごしやすい気候になったので、休日は海辺を散歩したりしています。のんびりと時間の流れを忘れられるので、みなさんぜひお試しください。



### 御柱祭「里曳き」に向けて

今年は7年に1度の御柱の年。4月の「山出し」、5月の「里曳き」の2回に分け、諏訪大社の4つの社が各4本の大木を山から社へ運ぶ【天下の奇祭】とも言われるお祭りです。

今年の「山出し」は、新型コロナウイルス感染症対策のため、見どころである“木落し”や“川越し”は中止となり、1,200年以上とされる祭りの歴史の中で初めて、御柱をトレーラーに乗せて里へ運ぶ形となりました。



今は、5月の「里曳き」に向けての練習※が町内各所で行われています。取材したこの日は、4月なのに雪が降る悪天候の中でしたが、上社御柱の特徴である“めどでこ”部分に人が乗り、“木遣り”の声で御柱を美しく安全に曳くための動きの確認が行われました。

新型コロナウイルス感染症の状況もあり、「里曳き」がどのように行われるか不透明ではありますが、本番に向けての準備は着々と進んでいます。

※各練習は「感染症対策ガイドライン」に則って行われています。

(写真提供：東三地区広報記録係)

### 市川三郷レンジャーLINEスタンプ 好評発売中!! 市川三郷町だより

市川三郷レンジャーの無料通信アプリLINE(ライン)のスタンプが好評販売中です!

市川三郷町では、マスコットキャラクターや町のPRだけでなく、手話を推進するための取り組みの一つとして、市川三郷レンジャーが「おはよう」「こんにちは」など日常的に使う言葉を中心に簡単な手話をしているLINEスタンプと、感染症予防につながる「みんなで予防!市川三郷レンジャーLINEスタンプ」を販売中です!

スタンプはLINEアプリ内スタンプショップまたはLINESTOREで購入することができます!

#### ■手話で話そう!市川三郷レンジャーLINEスタンプ

<https://line.me/S/sticker/1760329>

スマホの方はこちら▶



#### ■みんなで予防!市川三郷レンジャーLINEスタンプ

<https://line.me/S/sticker/11736959>

スマホの方はこちら▶

