

これが上空から見た僕・私の町



今月の主な内容

- 2017年今年のできごと 2
- 秋祭り..... 4
- セルフメディケーション税制..... 6
- 償却資産・母子寡婦(夫)福祉資金..... 7
- 地域リハビリテーション連絡会..... 8
- 松崎高校広報..... 9

10月20日、賀茂小学校の3年生12名が役場庁舎の見学に訪れました。庁舎を見学するかたわら、デイサービスで急遽、歌の披露も行いました。

また、地域おこし協力隊の本間一成さんからドローンについての説明を受け、ドローンで撮影をした町内の映像を見ると、これまで見たことのない自分たちの住んでいる町の上空からの景色に驚き、モニター画面を食い入るように見ていました。

2017年

1月

1日 第51回正月マラソン大会開催228名参加



12日 中央公民館で成人式が開催され59名の新成人が出席

25日 伊豆太陽農協を消防団員を従業者として雇用し、消防団活動に積極的に配慮しているなど、事業所の貢献を評価する消防団協力事業所に認定

2月

11・12日 富士市で開催された「2017東海・北陸 B-1グランプリin富士市」で西伊豆しおかつお研究会がゴールドグランプリ(優勝)



25日 NPO法人国際ボランティア学生協会 (IVUSA)による「ヤーコンフェス」が旧田子中学校で開催

3月

8日 町と静岡大学教育学部で連携し実践的な外国語の教育マニュアルを作成

12日 津波避難訓練実施 町民2,257名が参加

13日 第2分団詰所及び安良里診療所が津波浸水区域外へ建設され落成式が開催

4月

2日 第35回黄金崎さくらまつり開催

5日 「海名野神明神社の人形三番叟」が県文化財に指定され、町長から指定書を保持団体勇義社へ手渡し

6日 西伊豆町と静岡茶の普及・振興を目的とした「連携協定」を結んだ川根本町から川根茶が贈られる

16日 町長・町議会議員選挙

星野浄晋町長が初当選を果たす

27日 黄金崎クリスタルパークが開館20周年



28日 椿副町長、清野教育長選任

5月

2日 地域おこし協力隊1名を新たに委嘱

6月

4日 田子小学校4年生の鈴木那鳳君と、山本優真君が「第60回東海地区空手道選手権大会」で優秀な成績を収め、8月に群馬県で開催された全国大会へ出場を決める

23日 大晃伊豆支社(大沢里)と災害時に飲料水を無償提供する覚書調印式

27日 西伊豆消防署が西伊豆町中246番地に移転し、開署式が行なわれた



今年のできごと

7月

- 6日 地域おこし協力隊を新たに4名委嘱
- 20日 町内の郵便局と「地域における協力」及び「災害発生時における西伊豆町と西伊豆町内郵便局の協力」に関する協力調印式
- 31日 町内の生コン会社と町が行う災害時の活動に対する支援の協定



8月

- 14～17日 国際ボランティア学生協会 (IVUSA)、町内でまちづくり活動 (夏祭り) に参加
- 17～23日 町内中学生 台湾澎湖県交流

9月

- 2日 乗浜海岸において西伊豆ふるさとおこし隊主催の「第6回西伊豆ビーチキャンドルナイト」開催
- 11月11日には、松崎町観光協会と協力し、松崎新港において「ハーバーキャンドルナイト」開催



- 4日 商工会による「西伊豆自慢品」審査会が行われ、新たに7品目が認定登録

10月

- 2日 西伊豆海賊船団が、9月30日、10月1日の2日間、群馬県館林市で開催された「第7回廻-1グランプリin館林」において、焼きそば部門1位を獲得し、町長へ受賞報告



- 8日 西伊豆町在住ガラス作家の会主催のキャンドルナイトが黄金崎クリスタルパーク駐車場で開催



11月

- 12日 第13回ふるさとまつり開催



12月

- 2日 第18回しずおか市町対抗駅伝競走大会が静岡市内で開催され、代表選手20名が参加 (予定)
- 10日 第12回夕陽の郷マラソン大会開催 (予定)



伝統芸能



秋祭り



11月2日から3日にかけて、町内各地で秋祭りが開催されました。

五穀豊穡や大漁などを祈願して、三番叟や神楽、猿っ子踊りなどの伝統芸能が奉納されました。

- ①神明社三番叟（中区 海名野）
- ②牛越神社三番叟（宇久須 浜）
- ③佐波神社三番叟（仁科 沢田）
- ④多爾夜神社猿っ子（安良里）
- ⑤天神社神楽（仁科 野畑）
- ⑥出崎神社猿っ子（宇久須 柴）
- ⑦駒形神社神楽（中区 寺川）



斎場の補修工事に伴う運休のお知らせ

斎場火葬戸の修繕工事を実施するため、右記の期間中、町営斎場が運休となります。

この期間中は、「下田市伊豆斎場」を利用させていただきます。

運休期間

12月10日(日)から12月19日(火)まで

下田市伊豆斎場 火葬時間

午後1時・午後3時 ※午後の2回です。

住所：〒415-0026

下田市6丁目37-32

伊豆急行伊豆急下田駅から3km、車で5分

電話：0558-22-0538

問合せ 環境課 環境衛生係 TEL：53-1408

町内施設の年末年始のお知らせ

町内施設の年末年始のお知らせです。

◎は営業日です。

		12月				1月			
		28日 (木)	29日 (金)	30日 (土)	31日 (日)	1日 (月)	2日 (火)	3日 (水)	4日 (木)
クリーンセンター TEL：53-1408	可燃ごみの収集	休み	◎	休み	◎	休み	休み	◎	休み
	可燃ごみの持込 8:30~16:30	◎	◎	休み	◎	休み	◎	◎	◎
	分別ごみの持込 8:30~16:30	◎	◎	休み	休み	休み	休み	休み	◎
	古紙回収	休み	休み	休み	休み	休み	休み	休み	◎
斎場	TEL：52-1111	◎	◎	◎	◎	休み	休み	◎	◎
せせらぎの湯	TEL：52-3355	◎	◎	◎	◎	◎	◎	◎	◎
なぎさの湯	TEL：52-1820	休み	◎	◎	◎	◎	◎	◎	休み
しおさいの湯	TEL：53-0981	◎	◎	◎	◎	◎	◎	◎	◎
沢田公園露天風呂	TEL：52-0220	◎	◎	◎	◎	◎	◎	◎	◎
やまびこ荘	TEL：58-7153	◎	◎	◎	◎	◎	◎	◎	◎
ふくしの湯	TEL：52-1111	◎	休み	休み	休み	休み	休み	休み	◎

※役場は12月29日(金)~1月3日(水)まで閉庁日となります。

医療費控除の変更について

平成29年分の確定申告から領収書が提出不要となり、領収書の提出の代わりに「医療費控除の明細書」の添付のみとなります。

(注)平成29年分から平成31年分までの確定申告については、医療費の領収書の添付または掲示によることもできます。

※医療費の領収書は、5年間保存する必要があります。(税務署から求められたときは掲示または提出しなければなりません)

※医療保険者から交付を受けた医療費通知を添付すると、明細の記入を省略できます。

セルフメディケーション税制（医療費控除の特例）が始まっています

健康の保持増進及び疾病の予防への取り組みとして、一定の取り組みを行っている方が、「スイッチOTC医薬品」を購入した場合、年間合計12,000円を超えた購入費用（上限88,000円）について、所得控除を受けることができます。

「スイッチOTC医薬品とは？」

医療用医薬品から転用された医薬品のことで、約1,500品目が対象となります。

詳細は「厚生労働省」のホームページでご確認ください。(http://www.mhlw.go.jp)

一部の製品には識別マークがついています。(全ての対象品についているとは限りません) また、領収書(レシート)等にも明記されています。

(識別マーク)



【健康の保持増進及び疾病予防への取り組みとは？】

会社等の定期健康診断、特定健康診査(メタボ検診)、インフルエンザの予防接種、市町村が実施するがん検診などが主な取り組みです。

領収書や結果通知表等を確定申告書の提出の際に添付または掲示してください。

(レシート等の記載例)

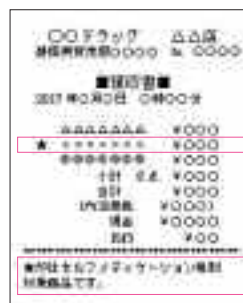

《注意点は？》

- 従来医療費控除制度と同時に利用することはできません。(OTC医薬品に係る医療費控除と従来の医療費控除のどちらかを選択する事となります。)
- 対象となる期間は平成29年1月1日から平成33年12月31日までに購入した医薬品です。(平成29年分の申告から対象になります)
- 申告の際、必要となりますので、領収書や検(健)診結果通知表を保存しておいてください。

問合せ 窓口税務課 課税係 TEL: 52-1113

入札結果(工事関係)のお知らせ

工事名	工事概要	施工業者	完成予定日
仁科保育園・幼稚園空調設備改修工事	空調設備の改修	(有)山本空調サービス	平成30年 1月31日
西伊豆町公衆無線LAN環境整備工事	Wi-Fi環境整備 (公共施設15箇所)	西日本電信電話(株) 静岡支店	平成30年 2月28日

※工事中はご迷惑をおかけしますが、ご協力をお願いします。

なお、完成予定日は諸般の事情により延長することがあります。

償却資産（固定資産税）の申告

固定資産税は土地・家屋の他に償却資産についても課税されます。償却資産（事業用資産）を所有している事業所・個人は地方税法第383条の規定により、毎年1月1日現在（賦課期日）の所有状況等を資産の所在する市町村長に申告することが義務付けられています。

資産の多少にかかわらず、平成30年1月1日現在において事業用の資産（構築物・機械・器具・備品など）を町内にお持ちの方は、**平成30年1月31日**

(水)までに申告をお願いします。

受付開始日は平成30年1月4日(木)になります。

なお、申告書は、平成29年度分の申告をされた方については12月中旬頃に償却資産申告書を送付しますが、12月24日を過ぎても申告書が届かない場合には担当までご連絡ください。

また、新たに申告が必要となる方は担当までご連絡ください。

償却資産とは

会社や個人で工場や商店などを経営している人、その事業のために用いることができる構築物、機械、器具、備品等をいいます。

具体的に例示をすると次のようなものです。

構築物

外構工事（門・塀・フェンス・駐車場・緑化施設・外灯・駐車場の舗装路面など）、芝生、看板（広告塔等）等

機械および装置

工作機械、木工機械、食品製造加工機械、モーター、ポンプ類等の汎用機械類、土木建設機械（ブルドーザー、パワーショベル等の大型特殊自動車）、その他各種産業用機械および装置等

船舶

ボート、釣船、漁船、遊覧船 等

車両および運搬具

大型特殊自動車、構内運搬車 等

工具・器具および備品

測定工具および検査工具、事務机、椅子、キャビネット、応接セット、パソコン等OA機器、陳列ケース、自動販売機、医療機器、理容および美容機器 等

※償却資産の対象から除かれるもの

無形固定資産（鉱業権、漁業権、営業権等）、自動車税、軽自動車税の課税対象となるもの。

問合せ 窓口税務課 課税係 TEL：52-1113

母子寡婦（夫）福祉資金（修学資金・就学支度資金）

母子家庭および父子家庭並びに寡婦（夫）世帯の経済的自立と生活の安定、こどもの福祉増進を図るために、資金の貸付を行っています。申請の際は、事前に担当課へお電話ください。

修学資金とは？ 【申請最終締切】 平成30年2月上旬	・ 高等学校、大学等に就学するために直接必要な <u>授業料、書籍代、交通費等</u> にあてのために貸し付ける資金です。 ・ 修学期間中、毎月末日に継続的に貸し付けます。
就学支度資金とは？ 【申請最終締切】 平成30年1月中旬	・ 就学するに際して直接必要とする <u>被服、履物等の購入費等</u> にあてのために貸し付ける資金です。 ・ 入学時に <u>1回に限り</u> 貸し付けます。 (原則として平成30年3月又は4月末日に貸付予定)

※子どもが学校へ行く目的以外に、この貸付金を利用することはできません。

※申請書の提出後、母子・父子福祉協力員や県職員等との面接があります。

問合せ 健康福祉課 福祉係 TEL：52-1961

地域リハビリテーション連絡会からのお知らせ

初めまして、地域リハビリテーション連絡会です。

地域リハビリテーション連絡会は、“町民の皆様が、住み慣れた地域の中でその人らしく生き活きと暮らし続けることができるように、地域ぐるみで介護予防やリハビリテーションに取り組む”ことを目的として、平成28年6月から活動しています。

メンバー構成として、介護予防やリハビリテーションに関わる介護施設職員・病院職員・社協職員・ボランティア・行政などが、事務局を「地域包括支援センターにしいず」において活動しています。

西伊豆町における介護予防事業の方向性 「ご近所型介護予防(案)」

「ご近所型介護予防」～西伊豆町版「地域づくりによる介護予防」～
身近な場所で、住民同士が、効果的な介護予防を継続して行う取り組み

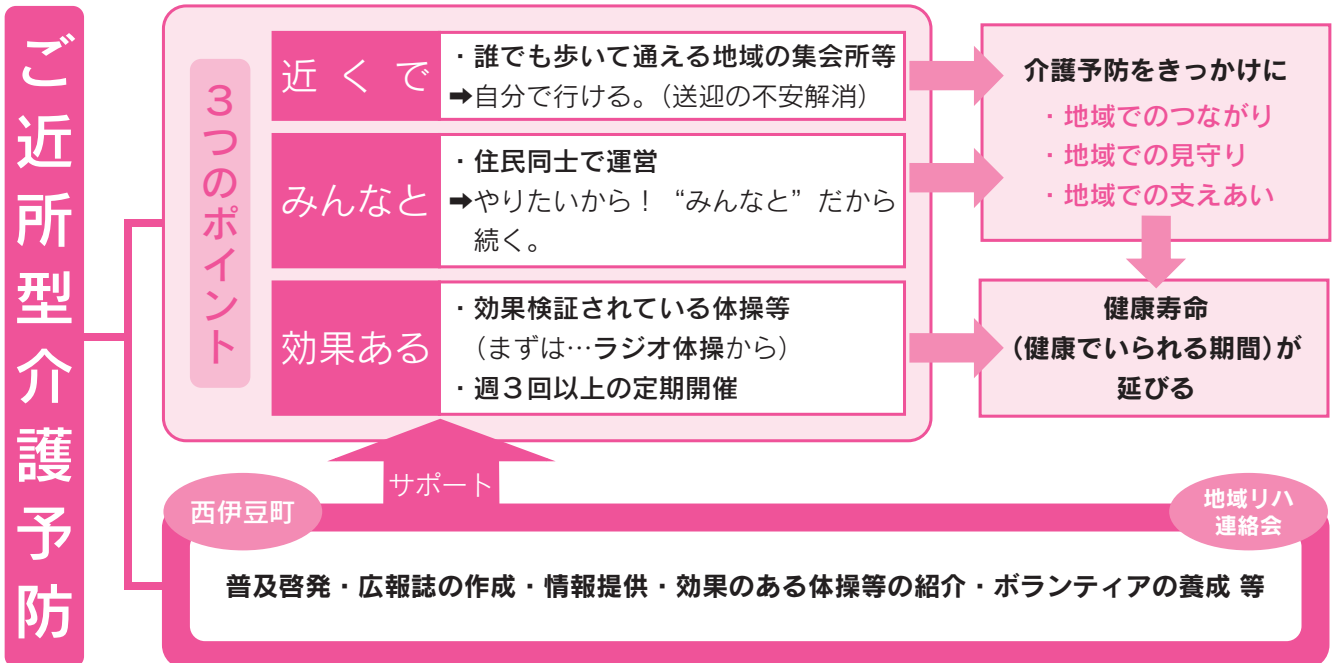

【6月に開催した全体会の様子】



本会のメンバーは、次の4班に分かれて活動しています。

- 1班：西伊豆町の介護予防の現状分析。
介護予防の目標設定。
- 2班：介護予防プログラムの立案・実施・評価。
- 3班：介護予防ボランティアの育成。
- 4班：地域リハ・介護予防についての住民への意識啓発。
介護予防事業の広報。

今後は、モデル事業を実施し、それを踏まえて全町に展開していく予定です。

実施・展開状況について「広報にしいず」等で随時お知らせしていきますので、ご協力・ご参加のほどよろしくお願いいたします。

問合せ 地域包括支援センターにしいず TEL：52-3030

松崎高校広報 ～西豆と共に～

(連携型中高一貫教育)

生徒会長あいさつ 2年 久保田 暁 (西伊豆中学出身)

平成29年度後期生徒会長を務めさせていただくことになりました。私は球技大会や双師祭(そうしさい)等の学校行事を生徒の意見をより反映し、生徒が自主性を持って行事を運営していくことを目標に活動しています。先生方や生徒の皆さんの力をお借りして学校行事を作り上げ、松高と共に自身も成長していきたいと考えています。

地域活動では、なまこ壁清掃を継続して地域の景観を守っていきたいです。御協力よろしくお願いします。



新人戦東海大会へ向けて 陸上競技部

- ①種目 ②県大会成績
- ③東海大会への意気込み



2年 松田汰生 (松崎中学出身)

- ①男子砲丸投げ ②5位
- ③13メートルを超える記録を出したい。

2年 小林加奈 (松崎中学出身)

- ①女子砲丸投げ ②5位
- ③自分の最高のパフォーマンスができるよう頑張ります。

1年 藤井 葵 (賀茂中学出身)

- ①女子800m ②2位
- ③自己ベストを出して入賞できるように最後まで一生懸命頑張って走ります。

創立記念講演 「命をとめないで」～もう一度話をしたかった～ 講師：朝比奈 幹夫 氏 (元NPO法人犯罪被害者支援センター理事)

本校卒業生で元警察官の朝比奈さんに、講演をしていただきました。朝比奈さんはお子さんを交通事故で亡くしており、講演を通じて、親として、遺族として、加害者も被害者も出さない社会を望んでいることを生徒に伝えてくださいました。

2年 関桃萌果 (松崎中学出身)「『命とは、使える時間である。』という言葉が印象に残りました。交通事故で命(時間)を止めてしまう悲しさや悔しさを朝比奈さんの実体験を聞いて感じました。交通事故は、誰にでも起こりうることを改めて感じることができました。」

1年 鴻野ほのか (松崎中学出身)「今まで、交通事故というものをあまり考えてた。交通事故は、自分が思っているより多く起きていて、命を奪っていることを知った。朝比奈さんの『何より自分の安全が大事』という言葉聞き、自分の命はきちんと自分で守ろうと強く思った。」



稚児行列

11月2日、田子地区で七五三にちなんだ祝い行事「稚児行列」が行われ、伊豆海認定こども園の5歳児11名が町内を練り歩きました。

5歳の時に稚児行列を行うのは、「小学校にあがる前の子どもの清らかな心に神様がうつりやすい」と言われているからとのこと。



▲烏帽子や冠を被り、菓子まきや踊りの披露も行いました



▲育てたひまわりの種は、来年別の学校に配られます

思いやりの心

10月2日、西伊豆中学校。10月12日、賀茂小学校において、人権教室が開催されました。賀茂小学校では、町在住の人権擁護委員から2年生へ4月にヒマワリの種が贈られており、育てていました。児童達は、栽培活動の様子を写真に記録し、イラストやメッセージを添えた大きなパネル（左側写真）を完成させ、訪れた委員4名に手渡しし、お礼として感謝状などが児童に渡されました。この「人権の花」運動は、子どもたちに思いやりの心を育ててもらおうと毎年実施されています。

あいさつの素晴らしさ

10月17日、仁科小学校の3年生20人が仁科幼稚園・保育園を訪れ、「正しいあいさつ」の仕方を登校中などの場面ごとにグループで寸劇にし、紹介しました。立ち止まって、大きな声とちゃんと相手に顔を向け、しっかりと目を合わせることが大事などと説明。「日頃からの気持ちの良いあいさつを心掛ける」ことを呼びかけました。

園児は、感謝の気持ちとして元気いっぱいにダンスを披露しました。



▲様々な場面ごとに寸劇にして、わかりやすく「あいさつ」の大切さを説明

よ いしょ、よいしょ

10月30日、賀茂幼稚園の園庭にある畑でサツマイモの収穫が行われました。畑に3歳から5歳までの園児18名が一行に並び、一生懸命、土を掘り起こすと大きなサツマイモが続々と姿を現し、「見てみて、大きい」などと歓声を上げていました。

中には数人がかりでつるを引っ張らないと出てこない大きなサツマイモもあり、「よいしょ、よいしょ」と掛け声を出しながら、掘り出しました。掘り出したサツマイモは、伊豆太陽農協宇久須支所、安良里支所の協力で焼き芋にして美味しく食べました。



▲本物の技を五感で感じました

こ れがプロの技

10月31日、田子小学校において、ふじのくに食の都仕事人による「味覚の授業」が行われました。伊東園ホテル熱川で調理長を務める椿原隆さんを中心に3名のふじのくに食の都づくり仕事人が、和食の基本となるおいしいだしの取り方を紹介し、カツオ節と昆布で亀の手のみそ汁作りに児童が挑戦。仕事人が作るかぼちゃの煮物、玉子焼き、プリンなどの調理の様子や味に感動した様子でした。

世 界も注目潮かつお

11月1日から4日まで、「潮かつお」がスローフード協会の認定を受けていることから、オーストラリアのプロ料理人のメアリーアン・フレーザーさんが町を訪れ日本食について勉強しました。滞在中は、まちづくり協議会食部会と西伊豆の地元食作りを体験したり、田子のカネサ鯉節商店で「潮かつお」作りを見学しました。「西伊豆で調理に生かせるさまざまな発見ができた。」と喜んで帰国しました。



▲メアリーアン・フレーザーさん 写真右から2番目



▲空気が乾燥し、火災の発生しやすい季節になっています。火の取り扱いに注意してください。

火 の用心

11月10日、安良里地区において賀茂幼稚園の3～5歳児17名が幼年消防クラブの防火キャンペーンを行いました。園児は、「防火」と書かれたお揃いの法被を着て拍子木を打ち鳴らしながら「火の用心お願いします。」と大きな声を出し、地域の方々に火の用心を呼び掛けました。

幼年消防クラブは、消防団の出初式においても踊りの披露をし、火の用心を呼びかけています。

お酒の話 ～お酒は飲んでも飲まれるな～

今年もあと1ヶ月あまりになりました。
楽しい食事会やお酒を飲む機会が多くなると思います。
今回はそのお酒について、お話しします。

お酒を飲む習慣は昔からあり、ストレスのコントロールやコミュニケーションの手段としても貢献しています。

適度のアルコールを摂っている人は、まったく飲まない人に比べて、動脈硬化性疾患の発症率や死亡率が低くなる様々な調査から示されています。

動脈硬化を抑える効果の理由として、適度な飲酒（ビールで500ml 日本酒・ワインで1合）が善玉コレステロールを上昇させます。また赤ワインなどに含まれるポリフェノールが抗酸化作用を持つことなどが有力視されています。



アルコールの代謝

飲酒後にみられる顔面紅潮（顔が赤くなる）、ふらつき、悪心、頭痛などの症状は、エタノールを分解する途中でできるアセトアルデヒドという物質によるものです。

このアセトアルデヒドの分解酵素で、アセトアルデヒド脱水素酵素の活性が生まれつき弱く、少し飲むだけで皮膚の紅潮が起りやすい人をフラッシュャーといい、アルコールをあまり飲めない体質といえます。日本人を含むアジアの人は、このタイプが40%もいるため、酔いやすくお酒に弱いタイプになります（ちなみに白人のフラッシュャーは数%）。

厚生労働省の推計では、エタノール換算で1日平均60g（日本酒換算で2.4合）以上飲酒する多量飲酒者は860万人おり、150g（日本酒換算で1日5.5合）以上飲む大量飲酒者も240万人にもものぼるとされています。

長期に大量のお酒を飲むことは、肝細胞の脂肪化や繊維化により脂肪肝、肝炎の原因となり、さらに飲み続けると最終的には、肝硬変を経て肝不全や肝がんに至ります。同等量の飲酒をした場合、男性より女性の方が肝臓の障害が起りやすく進行しやすいことが知られています。

アルコールによる健康被害

過度の飲酒は健康被害の原因になり、大幅に死亡率を上昇させます。アルコールは依存症や中毒を生じる性質があるほか、下記のような様々な病気の原因になっています。

急性アルコール中毒

高血圧 アルコール性心筋症 不整脈

脂肪肝 肝硬変 肝がん 急性膵炎 慢性膵炎 食道がん

脂質異常症 高尿酸血症 痛風 アルコール依存症

その他の脳神経障害



【適正飲酒の10か条】

アルコール健康医学協会では、お酒の適正なマナーを周知することを目的として「適正飲酒の10か条」を定めています。

1. 談笑し 楽しく飲むのが基本です
2. 食べながら 適量範囲でゆっくりと
3. 強い酒 薄めて飲むのがおススメです
4. つくろうよ 週に2日は休肝日
5. やめようよ きりなく長い飲み続け
6. 許さない 他人への無理強い・イッキ飲み
7. アルコール 薬と一緒に危険です
8. 飲まないで 妊娠中と授乳期は
9. 飲酒後の運動・入浴 要注意
10. 肝臓など 定期検査を忘れずに



適量を守れば、体にもよいお酒。しかし度を越えると、様々な健康被害がでてきます。楽しく年越しを迎えるために、上手にお酒とつきあいましょう！

むし歯ゼロ！

◆◆3歳児健診でむし歯がなかったお友達です◆◆



岡原 あわ 葵和ちゃん
(大沢里)



堤 あかり あかりちゃん
(一色)



石川 あゆむ 歩くん
(大田子)



椿 はるま 明馬くん
(大田子)

薪お譲りします

問 役場環境課 TEL:53-1408

町の工事で伐採した木(主に杉)を薪にしました。

『無料』でお譲りしますので希望される方は、クリーンセンターで受付を行ってください。

受付開始/12月11日(月)

引渡場所/クリーンセンター下
テニスコート跡地

※町内在住者で営利目的としない方に限ります。

なお、無くなり次第終了となりますので、御了承ください。

看護職等再就職 相談のお知らせ

問 静岡県ナースセンター
下田相談所

TEL:080-2650-0327

～勇気を出して再出発を！～

看護職の資格を持ち、現在就職していない方に、現場経験を持つ看護職相談員が再就職の御相談に応じます。

日程/平成30年から

奇数月第4火曜日

1月23日、3月27日

時間/9時00分～12時00分

会場/ハローワーク下田

費用/無料

申込/不要

12月4日から 10日までは人権週間 です

問 静岡地方法務局下田支局

TEL:0558-22-0534

1948年(昭和23年)12月10日、国連総会で「世界人権宣言」が採択されたのを記念し、12月10日を人権デーと定めるとともに、法務省と全国人権擁護委員協議会は毎年、4日から10日の一週間を「人権週間」と定め、その間、全国において各種啓発活動を実施しています。

皆さんも、この期間をきっかけに、それぞれの違いを認め合い、

「思いやりの心」や「かけがえない命」について、もう一度考えてみてください。

転ばん倶楽部 参加者募集!

問 (福)西伊豆町社会福祉協議会
TEL:55-1313

膝痛や腰痛が緩和したという参加者の声が寄せられています。

日程/

平成30年1月22日、29日

2月19日、26日

3月5日、12日

(いずれも月曜日)

時間/9:00～11:00

場所/賀茂健康センター(宇久須)

内容/理学療法士による運動指導
他、転倒予防のための体操

対象/65歳以上

西伊豆町在住で介護保険サービスを利用していない方で、全6回参加が可能な方

定員/15名程度

申込期限/12月20日(水)

※申込みが多数の場合は、初めて参加される方を優先させていただきます。

希望される方は、送迎を行います。

暮らしの なんでも相談

問 ライフサポートセンター
東部事務所

TEL:055-922-3715

受付時間:平日の9:00～17:00

日常生活で起こるトラブルや悩みごと、困ったこと(心の悩み、消費生活、住まい、生きがい、介護、法律など)、どこに相談すれば良いか解らない時の相談窓口です。悩み事を一緒に考え、専門的なアドバイスをしてくれる所を紹介します。

※相談・取次ぎは原則無料ですが、専門家に相談する場合は別途料金がかかる場合があります。

不動産の相続登記は お済ですか?

問 静岡地方法務局

TEL:054-254-3555

(音声ガイダンス2番)

静岡県司法書士会

TEL:054-2890-3704

(平日14～17時)

静岡県土地家屋調査士会

TEL:054-282-0910

近年、相続登記が未了のまま放置されることにより、いわゆる所有者不明土地問題や空き家問題が大きな社会問題となっています。自分の権利を大切にするとともに、次世代の子どもたちのために、未来につながる相続登記をしましょう。

静岡県主催 訪問介護員 (サービス提供責任者) 研修 参加者募集

問 (福)梓友会 法人本部 鈴木
TEL:0558-27-3000

介護保険制度における在宅サービスの中止となる訪問介護サービスの中で、重要な役割を担うサービス提供責任者を対象として、介護サービスの適正な提供及び質の向上を図る研修を開催します。

研修内容/

訪問介護適正実施研修

技術向上研修

「感染症予防の知識」

対象者/

指定訪問介護事業所におけるサービス提供責任者

日程/平成30年1月27日(土)・

28日(日)・2月10日(土)の

3日間

時間/9時30分～16時30分

会場/みくらの里

(下田市吉佐美)

受講料/無料

申込締切/

平成30年1月19日(金)

放送大学4月生 募集のお知らせ

問 放送大学静岡学習センター
TEL:055-989-1253

放送大学は、平成30年度第1学期の学生を募集しています。

10代から90代の幅広い世代、約9万人の学生が、大学を卒業したい、学びを楽しみたいなど、様々な目的で学んでいます。

テレビ・ラジオで授業を行っているだけでなく、その授業をインターネットで好きなときに受講することもできます。

心理学・福祉・経済・歴史・文学・情報・自然科学など、約300の幅広い授業科目があり、1科目から学ぶことができます。

卒業すれば学士(教養)の学位を取得できます。

放送授業1科目の授業料は11,000円(入学金は別)。半年ごとに学ぶ科目分だけの授業料を払うシステムです。

半年だけ在学することも可能です。

全国にミニキャンパスと呼べる

学習センターが設置されており、サークル活動などの学生の交流も行われています。

出願期間は、第1回が2月28日まで、第2回が3月20日まで。

資料を無料で差し上げています。お気軽に問合せ先に御連絡ください。

看護職員介護施設等 再就業研修のお知らせ

問 静岡県ナースセンター
TEL:054-202-1761

～ナースセンターは皆さんの

再就業のお手伝いをします～
研修日/平成30年2月26日、27日、
3月1日

9:30～15:30

会場/静岡県看護協会会館
(静岡市駿河区南町14-25)

締切/平成30年2月9日

内容/①介護施設の特徴と看護の役割

②高齢者の特徴と基本的なケア など

対象者/介護施設等へ就職を考えている看護職免許保有者

受講料/無料

小学校3年生～高校生のための春休み海外研修交流事業参加者募集

問 (公益)国際青少年研修協会
TEL:03-6417-9721

海外生活を通して交を体験し、国際感覚を養うことも目的に実施します。おひとりで参加になる方や、はじめて海外に行かれる方が7割以上参加されます。事前研修会では、仲間作りからサポートしますので、安心して参加いただけます。

内容/ホームステイ・英語研修・文化交流・地域見学・野外活動等
研修国/イギリス・カナダ・サイパン・ニュージーランド・フィリピン・カンボジア

日程/3月22日～4月4日の内6～10日間

※コースにより異なる

定員/10～20名

参加費/22.8～45.8万円

締切/2月1日 締切日まで全て受付します。(1月22日までにお申し込みの方は、早期割引1万円)

知っておこう

消費生活情報

下田警察署管内防犯協会 TEL:27-2766

【問合せ・相談先】

消費者ホットライン TEL:188
賀茂広域消費生活センター TEL:24-2299
役場まちづくり課 TEL:52-1966
下田警察署 TEL:27-0110

年末特別掲警戒実施!!

静岡県下各警察署では12月15日から12月31日までの間、年末特別警戒を実施しています。

年末年始は出かける機会も多くなるので、カギかけと留守中の防犯対策を心がけましょう。

・家を留守にする時や就寝前は、必ず玄関や窓のカギを閉めましょう!

センサーライトや防犯ジャリなどを活用すると防犯効果アップ!

・旅行などで長期間出かける場合は、留守を悟られないように新聞をとめましょう!

下田警察署管内でオレオレ詐欺の電話や架空請求詐欺のメールが多発しているので注意しましょう。

・息子や孫を名乗り、「投資で失敗したからお金を貸して」「〇〇駅までお金を持ってきて」「代わりの者が取りに行く」という電話は詐欺!!

・「有料サイトの利用料金が支払われていません」「プリペイドカードを購入して利用番号を教えてください」という電話やメールは詐欺!!

急なお金の要求は 疑う!確認!相談!

受付日記

10月15日～11月14日の届出

.....お誕生おめでとう.....

地区	氏名	性別	保護者
沢田	江畑 汐恩	女	勝 幸

—— おくやみ申し上げます ——

地区	氏名	年齢	世帯主
仁科浜	鈴木 淳恵	84	淳 恵
沢田	渡邊 勝子	67	健 至
仁科浜	佐藤 旭男	74	旭 男
一色	稲葉 亀夫	87	亀 夫
築地	鈴木 和子	104	裕
孰須浜	浅賀 鐵男	89	鐵 男
神田	矢崎 たまえ	98	鐵 夫

地区	氏名	年齢	世帯主
大久須	内田 輝哉	85	輝 哉

※9月30日届出分

◎この欄に掲載を希望されない場合は、戸籍届出の時、お申し出ください。

お忘れなく (12月分)

国民健康保険税	7期
固定資産税	3期
後期高齢者医療保険料	5期
納期限は12月28日(木)です。	

人の動き 11月1日現在 ()内は前月比

人口	8,212人(-17)	田子地区	2,160人(-6)
世帯数	3,883件(+1)	仁科地区	3,415人(+3)
男	3,880人(-8)	宇久須地区	1,519人(-7)
女	4,332人(-9)	安良里地区	1,118人(-7)

※住民基本台帳法の改正に伴い、外国人住民の方を加えた情報を掲載しています。

まらの人

祝百歳 須原 かくさん (安良里在住)



10月27日、20日に100歳の誕生日を迎えられた安良里在住の須原かくさんの自宅を星野町長が訪れ、お祝いしました。

須原さんは、安良里出身で若い頃は、郵便局の電話交換手や造船所で調理の仕事に携わったとのこと。現在は、長女と孫の3人暮らしで、お孫さんが学生の時の弁当作りも調理が得意な須原さんが腕を振ったとのことでした。7人の娘を育て、毎日規則正しく生活し、新聞やテレビを見るのが楽しみな須原さん。長寿の秘訣は、好き嫌いなく何でも食べ、特に卵料理が大好きとのことでした。星野町長から、お祝いの花束などを受け取ると「ありがとうございます。」とはっきりした声で答え、星野町長から「おめでとうございます。これからも元気に長生きしてください。」と激励されました。

西伊豆町の交通事故件数

	10月	累計	前年10月累計	増減
人身事故	3	29	23	+6
死者	0	1	0	+1
傷者	4	47	38	+9
物損事故	13	134	116	+18

(暫定値)

12月の夕陽時刻表

夕陽鑑賞はいかがですか。

1日～10日	16:34～16:34
11日～20日	16:34～16:37
21日～31日	16:38～16:44

December 2017年 12月 お知らせカレンダー

1 (金)	11:00 市町対抗駅伝競走大会壮行会 (役場本庁前)
2 (土)	市町対抗駅伝競走大会 (静岡市内)
3 (日)	地域防災訓練
4 (月)	10:00 特設人権相談所 (防災センター)
5 (火)	
6 (水)	
7 (木)	人権週間街頭PR
8 (金)	9:15 お誕生相談・幼児歯科教室 (福祉センター) 13:30 よってって山田さん健康相談 14:00 シニアヨガ教室 (福祉センター)
9 (土)	
10 (日)	夕陽の郷マラソン大会 (西伊豆中学校グラウンド) 14:00 防災講演会 (中央公民館)
11 (月)	9:30 パパママセミナー (保健センター) 19:00 シャエイブアップ教室 (保健センター)
12 (火)	
13 (水)	10:00 ママヨガ教室 (福祉センター)
14 (木)	
15 (金)	

16 (土)	年末の交通安全県民運動 街頭指導キャンペーン
17 (日)	
18 (月)	
19 (火)	
20 (水)	13:30 行政相談 (田子公民館)
21 (木)	10:00 赤ちゃんクラブ (安良里支援センター) 14:00 からだすっきりエクササイズ (増進センター)
22 (金)	13:30 よってって山田さん健康相談 14:00 シニアヨガ教室 (福祉センター)
23 (土)	天皇誕生日
24 (日)	
25 (月)	
26 (火)	
27 (水)	
28 (木)	
29 (金)	
30 (土)	
31 (日)	

【12月の救急当番医 西伊豆地区】

※救急当番医の確認等は、もう一度消防署(☎52-1099)、または当番医にお問い合わせください。

月日	外科系	内科系	月日	外科系	内科系
12. 2	西伊豆健育会病院 52-2366	安良里診療所 56-0016	12. 24	—	西伊豆健育会病院 52-2366
12. 3	—	西伊豆健育会病院 52-2366	12. 29	西伊豆健育会病院 52-2366	—
12. 9	西伊豆健育会病院 52-2366	—	12. 30	—	西伊豆健育会病院 52-2366
12. 10			12. 31	—	西伊豆健育会病院 52-2366
12. 16	—	中江医院 42-0025	1. 1	—	西伊豆健育会病院 52-2366
12. 17	—	西伊豆健育会病院 52-2366	1. 2	—	西伊豆健育会病院 52-2366
12. 23	—	安良里診療所 56-0016	1. 3	—	西伊豆健育会病院 52-2366

編集
後記

今年も早いもので残すところ1ヵ月となりました。12月は旧暦で師走(しわす)と呼ばれ、諸説ある中でも僧侶(師とは僧のこと)が仏事で走り回る忙しさからという説が、文字の意味とも合っていることから有力と言われています。今年度から広報の担当となり、

静岡市から戻ってきて、初めての取材やカメラ撮影、記事の撮影など慌ただしく過ぎていった毎日が師走の様な一年でした。来年度は、余裕を持って仕事に取り組みたいです。来るべき年が皆さまにとって良き年でありますように。



市川三郷町だより

町の特産品『大塚にんじん』は、濃い鮮紅色で独特の風味と甘みを持ち、長いものは1mを超えるものもあります。

大塚にんじんがおいしく育つ秘密は土壤にあり、栽培されている大塚地区の土壤は「のっぶい」と呼ばれ、肥沃できめの細かい土質が特徴です。この土壤は、栄養分や水分も豊富に含んでいることから、品質が良く美味しい野菜が育つため、にんじんのほかとうもろこしや野沢菜など多くの農作物が栽培されています。中でも大塚にんじんは、のっぶいを代表する野菜として多くの方に親しまれ、冬の食卓を彩ります。

この大塚にんじんの収穫を祝う「大塚にんじん収穫祭」が、12月9日(土)にみたまの湯特設会場にて開催されます。当日は、大塚にんじんの販売・品評会をはじめ今回初の試みで、にんじん丸ごと一本揚げで揚げたにんじんと、にんじん飯を使った「太巻き」が登場します。このほかにもさまざまな催しが行われ、冬の市川三郷町を満喫できます。

西伊豆町の皆さまのお越しをお待ちしています。

冬の特産品 大塚にんじん



▲にんじん品評会で受賞された皆さん



▲にんじん収穫体験の様子

問：市川三郷町商工観光課 ☎055-240-4157

富士見町だより

「誰とでも楽しめる」スキー場を目指して

いよいよ、ウインタースポーツシーズンの開幕です。

白馬、志賀高原、野沢温泉など、日本有数のスノーリゾートが立ち並ぶ「スキー王国信州」にあって、全長約1,000mのゲレンデが1本の富士見高原スキー場は、長野県の中ではとても小さなスキー場のひと

つです。全体の50%以上が初心者用の緩斜面で、初めてスキーを履くお子様や、これから上達してビッグゲレンデを目指す方の練習に最適な、まさに「スキー王国信州」の入口に位置するスキー場です。

また富士見高原スキー場には、歩行が困難な方にもスキーを体験して頂ける2種類の着座式スキーがあります。アメリカ製の「バイスキー」と、そして日本で初導入のフランス製の「デュアルスキー」です。専門のトレーニングを積んだパイロットが操縦し、座る事ができる方なら誰でもスキー滑走を体験できます。

小さなお子様からお年寄り、足の不自由な方も、「誰とでも楽しめる」スキー場を目指しています。今シーズンは12月16日(土)オープン予定です。

お問合せ：富士見高原スキー場

☎0266-66-2932

