

回覧

校訓 「志」

西伊豆中学校だより

西伊豆町立西伊豆中学校

令和4年9月

西伊豆町字久須 862 番地の6

TEL 0558-55-0079

FAX 0558-55-1300

実りの二学期に

校長 松本文貴

33日間の夏休みが終わり今日から2学期がスタートしました。やはり生徒たちの明るい元気な声が響きわたる学校はいいものだなと感じます。私たち教師もその活動する姿や笑顔に元気をもらいます。

リモートで行った1学期の終業式で、生徒たちに二つの言葉を書いてもらいました。一つは「やってあげばよかった」もう一つは「やっておいてよかった」たった2文字ちがうだけですが、意味は大きく異なります。各人がどのような夏休みを過ごしたのかなと、始業式での生徒の顔を見ながら思いました。今年の夏休みもコロナ感染拡大防止で、部活動や補習、高校一日体験入学、ボランティア活動などに影響を受けました。計画通り進まなかった面もあったと思いますが、「やっておいてよかった」と思える夏休であったことを願っています。

さて、この72日間の2学期を充実させて、自分自身を大きく成長させるポイントにふれたいと思います。

1年生の1学期は、何事も「初めてのこと」が多く緊張したり戸惑ったりしたこと多い学期だったと思いますが、授業の進め方や委員会、部活動の様子もわかり中学校生活に慣れてきたことと思います。2学期はその中身を充実させていくことが大切です。学習面では授業で学んだ内容を確実なものとするために自分なりの学習スタイルを確立させてください。また、生活面では自分の役割をはたすのみではなく何事も積極的に取り組むことが、自分の経験となり自分自身の魅力を高めることとなります。

2年生は「自治」の力を身につけることが大切です。特に部活動や生徒会・委員会活動など3年生からバトンを受け継ぎ学校の中心的な存在となります。誰かが何かをしてくれるのを待つのではなく、自分自身が学校やクラス・学年のために何ができるか、自分たちの力で学校生活をよりよいものにしていくという意識を持ってほしいと思います。

3年生にとって2学期は、中学校生活の集大成であり、進路を決める大切な時期でもあります。しっかりと自分の進路目標を定め、限られた時間を有効に使って悔いが残らないように何事にも全力で取り組んでください。進路決定は大変なことです。一人で勉強していると、不安や焦りが生まれてきますが、そんなときは友達や先生たちに相談したり、一緒に学習してみたりしてください。3年生全員で「受検」において取り組んでほしいと思います。

「受検は団体戦」です。

保護者の皆様におかれましては、夏休み中生徒の活動や様子を見守っていただきありがとうございました。大きな事故等もなく無事に2学期を迎えることができました。まだまだ新型コロナの収束は見えません。今後の学校行事につきましても急な変更や中止、参観の制限等があり得ますがご理解ご協力をお願いいたします。

9月

部活終了 17:00 完全下校 17:10
バス(宮17:29、仁17:39、田・安17:35)

日	曜	給	行事予定
1	木	○	
2	金	○	学調3年, 実力テスト1,2年
3	土	●	
4	日	●	
5	月	○	給食費口座振替日
6	火	○	生徒集会 SC
7	水	○	
8	木	○	ssw
9	金	○	
10	土	●	
11	日	●	
12	月	○	集金日
13	火	○	体育祭総練習 SC
14	水	○	
15	木	○	ssw
16	金	○	体育祭準備
17	土	弁	体育祭
18	日	●	体育祭予備日
19	月	●	敬老の日
20	火	●	振替休日
21	水	○	
22	木	○	防災講座 代表委員会 ssw
23	金	●	秋分の日
24	土	●	
25	日	●	
26	月	○	専門委員会(前期まとめ)
27	火	○	SC
28	水	○	
29	木	○	
30	金	○	

10月

部活終了 17:00 完全下校 17:10
バス(宮17:29、仁17:39、田・安17:35)

日	曜	給	行事予定
1	土	●	
2	日	●	
3	月	○	5時間授業 部活なし
4	火	○	朝礼 生徒会選挙 SC
5	水	○	給食費口座振替日
6	木	弁	1年ガラス体験 2年職場体験 ssw
7	金	弁	2年職場体験
8	土	●	
9	日	●	
10	月	●	スポーツの日
11	火	○	集金日 SC
12	水	○	
13	木	○	生徒集会 代表委員会 ssw
14	金	○	校内音楽会
15	土	●	
16	日	●	
17	月	○	専門委員会(後期)
18	火	○	SC
19	水	○	読み聞かせ②
20	木	○	
21	金	○	漢字検定
22	土	●	
23	日	●	
24	月	○	
25	火	○	
26	水	○	
27	木	○	ssw
28	金	弁	西豆音楽会(松崎中)
29	土	●	
30	日	●	
31	月	○	

中体連静岡県大会の結果

女子バスケットボール部
西伊豆中14-87浜松開誠館



回覧

光の子

学校教育目標「あかるく かしこく たくましく」



仁科小学校学校だより

令和4年8月25日 No.5

8・9月号

「いい顔 いい声 いい動き」

学校体験を通して

校長 渡邊 篤之

オーストリア、ウィーンの学校に通っている2名の児童が、日本の学校を体験させたいということで、本校にやってきました。

ご家族は、ご両親共に日本の方ですが、お父さんの仕事の関係でずっとウィーンに住んでいます。関西出身で仁科に縁があるわけではなく、昨年帰国した際、観光がてら仁科に滞在して、仁科のことをとても気に入り、今年も仁科に滞在することを決めたいそうです。その際、子ども達にぜひ日本の学校を経験させてみたいと思い仁科小で体験することが実現したということです。



今回、体験を終えて、お父さんより次のようなメールをいただきました。

—略— 見知らぬ人ばかりのところに放り込まれるのでは心細いろう、と心配しながら、初登校の前日に子どもを連れて学校にご挨拶に参ったところ、通学路や校庭にて児童のみなさんが声をかけてくださり、これで気分がうんと楽になりました。登校初日の朝には我々の体験入学が始まることが校内放送され、我々はもうすっかり仁科小学校の一員だという気分になりました。

担任の先生方は、他の児童と同様に様々な課題を与えてくださりました。普段、地元の学校でドイツ語メインで生活している子ども達にとって、国語の教材の音読や日記の作成など、まとまった長さの日本語を読み書きする貴重な経験でしたし、赤ペンでの添削に先生方の暖かい配慮を感じました。

顕微鏡による花粉の観察、リコーダーの演奏、水泳の授業など実習・実技が充実しているのも素晴らしいと思いました。ウィーンの小学校では、実験は演示のみ、音楽での器楽演奏はなし、水泳は在校中に校外の公営プールにて外部講師による指導がのべ10日不足という感じでした。水泳の授業も充実し、担任の先生のみならず、多くの先生方が熱心に指導をされているのを、プールサイドにて印象深く拝見しました。

短期間の体験でしたが、同級生の方々が早速に我が家に遊びにきてくださったのもありがたいことでした。親を介さず、子供たちの間で直接に一緒に遊ぶ段取りをつけるのがウィーンでの生活と違い新鮮でした。(私たちが日本の小学生だったころを考えれば当然のことなのですが) 仁科小学校の先生・生徒・保護者のみなさま、本当にありがとうございました。

※抜粋の上、一部修正させていただきました。

仁科の良さをたくさん感じていただけたことをとてもうれしく思います。明るい2人との出会いにより、仁科の子ども達の世界観も広がったことと思います。

今年の夏休みは、夏らしい猛暑が続き、まだしばらく暑さも続くと思います。体調管理は充分気をつけたいものです。2学期もよろしく願いいたします。

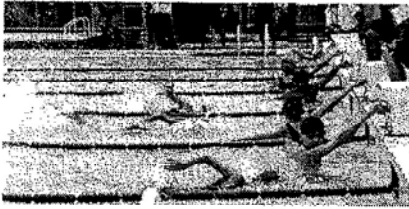

7/22西豆水泳大会開催

夏休みの初日、3年ぶりに西豆水泳大会が開催されました。コロナ感染対策・熱中症予防対策を行っての大会となりましたが、参加した子供達は、他校の

児童と競い合う緊張感や楽しさを味わうことができました。また参加した全員が自己記録を更新することができました。

水泳は自分の成長を感じることができる運動です。6月から始めた水泳練習で自分の泳ぎに自信をつけ意欲を高めた子供がたくさんいました。2学期の行事でも期待しています。

夏休み寺子屋・自習室

7/25～29の午前中2時間、学校で学習会を行いました。寺子屋では苦手な学習を先生方と個別に、自習室は自分で学習に取り組みました。昨年から2回目となりますが、どの子も意欲的に取り組んでいました。

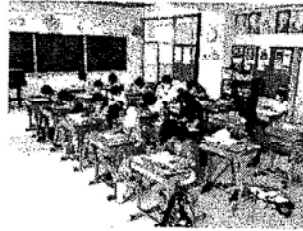

夏休みプール開放 ご協力ありがとうございました



7/25～8/10 までの平日13日間、PTAの皆様によるプール開放がありました。今年は、PTA数が減る中皆様にご理解をいただき、全会員に監視当番を行っていただきました。新型コロナウイルス感染拡大が心配される中、子供達にとって楽しいな

場所になったことはまちがいありません。毎日平均20名ほどの子ども達が入水しました。本年度の反省を生かし来年度も保護者の皆様のご協力のもと、プール開放が行われることを願います。ご協力ありがとうございました。

10月の予定

- 1日(土)PTA奉仕作業
- 3日(月)委員会
1,2年こ小交流
- 4日(火)クラブ④
- 5日(水)給食費引落
5のつく日街頭指導
- 7日(金)運動会準備
1～4年4時間授業
- 8日(土)運動会
- 9日(日)運動会予備日
- 10日(月)スポーツの日
- 11日(火)クラブ⑤学級費集金
- 12日(水)ふれあい集会
(みんなでチャレンジ)
- 13日(木)SC・SSW来校日
3年総合(千年の森)予備
3年のみ弁当
- 18日(火)3年こ小交流

- 19日(水)ふ(漢字百点⑤)
声かけ運動
- 20日(木)弁当
3年ガラス体験
SC来校日
- 25日(火)弁当
6年修学旅行(静岡)
4年社会科見学
2年ガラス体験
5のつく日街頭指導
- 26日(水)6年修学旅行
- 27日(木)SC・SSW来校日
- 28日(金)5年こ小交流
第2回漢字検定
- 31日(月)業間マラソン開始

日	曜	8.9月の予定	給食
8月25	木	始業式 下校11:30	×
26	金		○
27	土		
28	日		
29	月		○
30	火	こ小合同引き渡し訓練	○
31	水	ふれあい集会(2部より)	○
9月1	木	SC来校日 防災の日	○
2	金	芸術鑑賞(パントマイム)代表委員会	○
3	土	マスクdeパントマイム(仁科小体育館)申込者	
4	日		
5	月	5のつく日街頭指導 給食費引落日	○
6	火	クラブ①	○
7	水	ふれあい集会(委員会) PTA役員/常任委員会	○
8	木	SSW来校日	○
9	金		○
10	土		
11	日		
12	月	学級費 PTA会費(後期分)集金	○
13	火	クラブ②	○
14	水	参観日 懇談会	○
15	木	5のつく日街頭指導 SC SSW来校日	○
16	金		○
17	土		
18	日		
19	月	敬老の日	
20	火		○
21	水	秋の全国交通安全運動～30日 声かけ運動	○
22	木	5.6年学校保健委員会 第2回漢検申込〆切 SSW来校日	○
23	金	秋分の日	
24	土		
25	日		
26	月	5のつく日街頭指導	○
27	火	1,2年こ小交流(仁小) クラブ③ 3年総合(千年の森探検) 弁当	弁
28	水	ふれあい(漢字百点大作戦④)	○
29	木	SC	○
30	金		○

すぐーるについて 子供安全連絡網すぐメールからアプリ「すぐーる」への移行ありがとうございました。通知を読んだ後は、一番下の【メッセージを確認しました】(緑色の枠)を押してください。



田子っ子

令和4年8月25日（木）

西伊豆町立田子小学校

第5号

「普通」がありがたい

校長 山本 憶久

1学期終業式で全校児童のみなさんに話をする内容を準備していました。しかし、私の話の前に各学年代表の児童が1学期にがんばったことの発表をするのですが、その話を聞いてとても立派な内容が多かったため、がんばって練習する、何でもチャレンジすることの大切さを発表したみなさんへの価値付けをする内容に変えて話をさせてもらいました。

このたよりでは、終業式に用意していた話の内容を紹介しようと思います。



7月7日、七夕の飾りで多くの短冊に書かれていた願いごとは「コロナが終わって欲しい」というものでした。本当なら、「〇〇が欲しい」とか「〇〇になりたい」というような願い事が多くなるのですが、コロナによるいろいろと不便な生活から、普通の生活に戻りたいというみなさんの強い願いを感じました。

さて、「普通」って、とてもいいことなのかもしれません。特別なことではなく、当たり前なこと。毎日が穏やかで平和なこと。これってとても大切なのかもしれませんね。健康も同じだと思います。なんともない健康な状態が当たり前。病気になったり、ケガをしたりした時に健康のありがたさを感じます。普通なこと、当たり前なことを大切にしていきたいですね。

特別なことではなく、いわゆる「普通」なこと。もちろん、人によって「普通」のとらえも変わりますが、「普通」を「平凡」という言葉に変えてもいいかもしれません。普通もしくは平凡な日常の中に、小さな感動や幸せを感じられるのはとても幸せなことかもしれません。また、その小さなことを素直に感じられる感性をもっていたいと常々感じています。



8、9月の行事予定

日	曜	予 定	給食
25	木	始業式、集団下校 11:10、給食なし	×
26	金	マダイの放流 (1、2、3年)	○
27	土		
28	日		
29	月		○
30	火		○
31	水	集団下校 14:15	○
9/1	木	引き渡し訓練、(地域防災訓練：中止)	○
2	金		○
3	土		
4	日		
5	月	委員会、6年保健出前講座、給食費引落日	○
6	火	クラブ①、SSW	○
7	水	集会(学級委員任命)、PTA評議員会 19:00	○
8	木	身体測定、4年アスキップセレモニー、SC	○
9	金	身体測定	○
10	土		
11	日		
12	月	学級費集金日	○
13	火		○
14	水	集団下校 14:15	○
15	木	クラブ②、SSW	○
16	金	参観日	○
17	土		
18	日		
19	月	敬老の日	
20	火		○
21	水	集団下校 14:15	○
22	木	ふるさとタイム、弁当の日、SC、SSW	弁
23	金	秋分の日	○
24	土		
25	日		
26	月		○
27	火	弁当の日	弁
28	水	集団下校 14:15	○
29	木	SC、SSW	○
30	金	ラビット読み聞かせ	○

西豆水泳大会がありました。

22日(金)に、賀茂小学校で西豆水泳大会が行われました。3年ぶりの大会でしたが、田子小学校の児童も一杯泳ぎました。

入賞者についてお知らせします。

【4女25m自由形】

2位 松浦 碧 24,4

6位 森 晴海 26,1

【4男25m自由形】

1位 山本涼斗 20,5

2位 安達 楽 20,7

【5男50m自由形】

5位 齋藤翔騎 50,5

6位 石川 煌 51,1

【6女50m自由形】

2位 平林瑠唯 39,5

【6男50m自由形】

3位 山本滉一郎 43,2

4位 松本凌空 43,4

【6年男25m背泳ぎ】

3位 松本凌空 28,3

4位 山本滉一郎 28,4

【4女25m平泳ぎ】

3位 松浦 碧 33,5

【4男25m平泳ぎ】

1位 安達 楽 29,4

【6女50m平泳ぎ】

5位 平林瑠唯 61,2

【6男50m平泳ぎ】

3位 山本笈佑 66,5

4位 眞野弘亜 66,9

【4年学級対抗リレー】

1位 楽、碧、晴海、涼斗 1,36,1

【5年学級対抗リレー】

6位 煌、心愛、翔騎、珠希 3,46,1

【6年学級対抗リレー】

3位 瑠唯、凌空、笈佑、滉一郎

3,04,1

2日 PTA奉仕作業

6日 薬学講座、SSW

7日 クラブ③

11日 学級費集金日

13日 SC、SSW

14日 6年保健出前講座、運動会準備

15日 運動会、16日 運動会予備日、17日 振替休日

20日 SC、SSW

21日 ラビット読み聞かせ

25日 1年交流、4年社会科見学、弁当の日

27日 クラブ④、SC、SSW

28日 6年ガラス工芸

31日 劇団タンポポ観劇教室



10月の行事予定

PTA救命救急法講習がありました

夏休みのプール開放に向けた講習会が行われました。おかげさまで、安全にプール開放ができました。

監視当番ありがとうございました。



仁科認定こども園だより

(令和4年9月号)

園目標 心豊かで力いっぱい遊べる子

1 分間でも、37 日間でも「夏休み」

～それぞれの夏休みを過ごした こども園の子どもたち～



夏休みというと一般的には、長期休みをイメージされる方が多いのではないのでしょうか。こども園の夏休みは、各家庭により異なります。時間の長さが重要ではなく、大好きな人と心と心を通い合わせて過ごす特別な数分間が大切です。・・・その時間を「夏休み」と言い換えるだけでも特別感があり幼く純粋な心をもった子どもたちにとっては喜びへとつながります。その喜びを糧として心を安定させ、これから始まる「充実期」といわれる2学期を過ごしていきましょう。2学期もどうぞよろしくお願いいたします。

今年の夏は、コロナウイルス感染拡大第7波の到来、各地で相次ぐ異常気象による自然災害等々により被災され想像を絶するほど辛い思いをされた方もいたことと思います。心よりお見舞い申し上げます。



「やってみたい」と思える気持ちを育てよう

～こどもが伸びるときは、こどもが自ら伸びようとするときです。～

大人は、「～ができるようになってほしい」と願いつつ誘いかけたり付き合ったり、コツを知らせたりします。うまくいったときやできた時には、一緒に喜び、うまくいかないときには、一緒に考えたり励ましたり気持ちを受け止め支えます。いずれにしても、大切となることは、「思いを共感・共有すること」です。そして、できるようになりたいと子ども自身が思うことです。それは、誰かが与えるものでなく、身近な人やものに興味をもちかかわることで心動かす何かに出会うことです。

偶然できたラッキーよりもうまくいかないことを少しずつクリアしていくことの方が価値があるのです。目では見ることのできない心の成長を共に見守り支えていきましょう。



いま
がんばっている
こと

- 0.1 歳児 着替えバックにタオルをしまう スポンをはくこと 話すこと
- 2 歳児 着替えバックにエプロンをしまう トイレトレーニング
- 3 歳児 プールでワニ歩きと顔つけ お弁当包み 自分のタイミングでトイ
- 4 歳児 プールを楽しみにしながら苦手なことも頑張る
- 5 歳児 小学生に教えてもらったダンス とび箱・運動会

9月の予定					
1	木		16	金	祖父母の会(中止) 食育の日
2	金		17	土	
3	土		18	日	
4	日		19	月	敬老の日
5	月		20	火	
6	火		21	水	教育委員園訪問
7	水	声かけ当番	22	木	
8	木	8020 歯科教室(3.4.5 歳児)	23	金	秋分の日
9	金	園内研修(幼 12:30 降園)	24	土	
10	土		25	日	
11	日		26	月	園評価委員会
12	月	交通指導 菜園当番	27	火	
13	火	集金日 言葉の教室	28	水	合同練習
14	水	誕生会 避難訓練 職員会	29	木	菜園当番
15	木		30	金	

10月の主な予定・・・変更となる場合もありますのでご了承ください。

3日(月)5歳児仁小運動会ダンス交流 5日(水)声かけ当番 総練習…予備日7日 6日(木)西中職場体験…7日まで 8日(土)仁小運動会…5歳児参加 13日(木)集金日 14日(金)3歳児交通教室 15日(土)にこにこ運動会 17日(月)幼稚部振替休日 交通指導 5歳児交流 18日(火)仁小交流(3年生) 19日(水)誕生会 避難訓練 20日(木)菜園当番…花植え 21日(金)5歳児親子バス遠足 26日(水)さつまいも掘り予定 食育の日 27日(木)弁当の日 28日(金)仁小交流(5年生) 31日(月)にこにこ秋まつり

ありがとう！

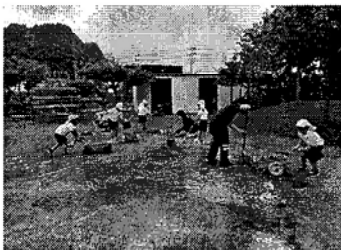

大変!!降り続いた雨で
園庭が苔だらけに!!
リレーできなくなっちゃうよ。



金刺様よりいただいたフジバカマに小さなつぼみが!!
1,000 km以上も海を越えて旅をする渡り蝶「アサギマダラ」。その蝶が蜜を吸いに群れ集うのがフジバカマです。
会るといいな。

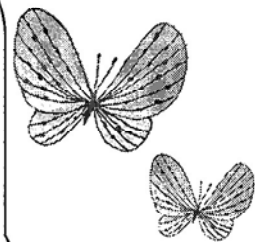

中区睦クラブ様より心のこもった千羽鶴をいただきました。



【電子申請のみ】 18歳から39歳の有症状の方へ

抗原検査キットを配布します！

【目的】

新型コロナウイルス感染者急増による医療体制の崩壊を防ぐため、発熱などの軽い症状で、重症化リスクが低いとされる若年層に抗原定性検査キットを無料配布し、医療機関を受診することなく自主療養で回復を行うことを目的としています。

【配布対象者】 発熱やかぜ症状など **軽度の有症状者** であり、次の1～4の **全て** 満たす方

- 1 18歳から39歳で自ら検査キットを用いて検査ができる方
- 2 以下の基礎疾患のない方
悪性腫瘍、慢性呼吸器疾患（COPD等）※1、慢性腎臓病、心血管疾患、脳血管疾患、高血圧、糖尿病、脂質異常症、肥満（BMI30以上）、臓器移植、免疫抑制剤、抗がん剤等の使用、その他の事由による免疫機能の低下
- 3 妊娠されている可能性のない方
- 4 検査の結果、陽性となった場合、速やかにインターネットサイトから自己検査・療養受付センター※2に登録し、症状が軽い間は医療機関を受診することなく健康観察を受けることができる方

※1 慢性呼吸器疾患（COPD等）…慢性閉塞性肺疾患、間質性肺疾患、肺嚢嚢症、肺高血圧、管支拡張症等

※2 自己検査・療養受付センター（概要、詳細は県ホームページを参照ください）

検査キットを使って自ら検査を行い陽性となった者の情報を登録し発生届の提出を行う。
（配布された抗原検査キットと一緒にチラシが届きますので、陽性の場合は、URL又は二次元コードでセンターへ登録してください。）

【申込方法】

インターネット専用フォームでの申込のみとなります。

URL：<https://logoform.jp/form/pjH5/135674>

右記、二次元コードからもお申込みいただけます。



【配布方法】

配達方式・・・翌日までに配送業者により配達されます。

（土日祝日も配達されます。）

【配布個数】 1人1個（鼻腔ぬぐい液による自己採取方式）

※検査キットが無くなり次第終了となります。

裏面あり

新型コロナワクチン接種証明書

コンビニで取得できるようになりました！

ポイント！！

★ 毎日 6:30～23:00 に

★ お近くのコンビニ等の端末で

★ マイナンバーカードがあればどなたでも 取得可能

町内では、セブンイレブンのみ
取得可能となっています。
(R4年8月26日時点)

事前に準備いただくもの

- マイナンバーカード 接種証明書発行料（120円）

事前に確認いただく必要があること

- ★ 海外用接種証明書をコンビニ交付で取得するためには、
令和4（2022）年7月21日以降に、自治体窓口かアプリで海外用の接種証明書を
取得している必要があります。
- ★ 以下の両方が接種証明書のコンビニ交付サービスに対応していることをご確認ください。
 1. 申請先の（接種時に住民票のあった）市区町村
 2. 行こうとしているコンビニ等の店舗

注意事項

- ★ 住民票の写しなどのコンビニ交付サービスと、利用可能な市区町村やコンビニ等の店舗が異なる可能性があります。
詳しくは、厚生労働省 Web サイト「新型コロナウイルス感染症予防接種証明書（接種証明書）について」
において、「参加市町村」、「利用できるコンビニエンスストア等店舗」を確認してください。
- ★ 印刷不良の場合を除き、発行後の返金には対応できません。
コンビニ等の端末により、発行前にご自身で内容を確認いただくこととなりますので、
適宜、接種時に交付された接種済証など接種事実が確認できる書類等をお持ちいただくと、
内容の確認をスムーズに行うことができます。

コンビニ交付情報サイトでは、接種証明書のコンビニ交付に限らずコンビニ
交付全般の情報を案内しています。

コンビニ交付情報サイト <https://www.lg-waps.go.jp>



マイナンバーカード申請・マイナンバーカード交付 時間外開庁のお知らせ(※予約制)

～マイナンバーカードの申請・交付(受取り)の時間外臨時窓口を開設します～

※完全予約制のため、前日までに必ず予約をしてください。

予約先：窓口税務課・窓口年金係 電話0558-52-1112

日 程	受付場所	受付時間
9月9日(金)	本庁1階	17時から19時30分まで
9月20日(火)		17時から19時30分まで
9月25日(日)		9時から12時00分まで

○マイナンバーカードの申請・交付について○

～平日の役場開庁時に、窓口で受付しています～

○申 請・・予約は必要ありません。

各窓口(本庁・田子出張所・安良里出張所・宇久須支所)で申請できます。

※本庁・田子出張所の受付時間は8時15分から17時、

安良里出張所・宇久須支所の受付時間は8時15分から16時までです。

○交 付・・電話予約が必要です。本庁のみの受取りとなります。

申請に必要なもの

①身分証明書

◎1点でよいもの

(運転免許証・パスポート・
写真付きの住基カード・
船舶免許・身体障害者手帳・
在留カード 等)

◎2点必要なもの

(健康保険証[社保・国保・介護・後期]・
年金手帳・年金証書・学生証等)

②通知カード

(※紛失して無い場合は、申請の際に
紛失届を記載していただきます。)

③住民基本台帳カード(お持ちの方)

※写真は申請にお越しいただいた際
お持ちします。

交付(受取り)に必要なもの

①役場から送られたハガキ

(個人番号カード交付通知書)

②身分証明書

◎1点でよいもの

(運転免許証・パスポート・
写真付きの住基カード・
船舶免許・身体障害者手帳・
在留カード 等)

◎2点必要なもの

(健康保険証[社保・国保・介護・後期]・
年金手帳・年金証書・学生証等)

③通知カード

(※紛失して無い場合は、カード交付の際に
紛失届を記載していただきます。)

④住民基本台帳カード(お持ちの方)

※上記の持ち物が揃っていない場合は、
カードのお渡しができません。

裏面もご覧ください

マイナポイント第2弾を実施しています

マイナポイントの取得要件が変更となり、これからマイナンバーカードを取得される方もマイナポイントが受け取れます。

※既にマイナンバーカードを取得され、まだマイナポイントに申し込んでいない方を含みます

マイナポイントの申込対象となるマイナンバーカードの申請期限（令和4年9月末）が近づくと申請が混み合うことが予想されるため、マイナンバーカードの申請はお早めをお願いします。

今後、マイナンバーカードを活用し、次の手続きをするとマイナポイントが取得できます。

- ① マイナンバーカードを健康保険証として利用申込みを行った方（7,500円分のポイント）
- ② 公金受取口座の登録を行った方（7,500円分のポイント）

手続きの詳細は、広報にしいず7月号にてご確認ください。

サンセットコインでマイナポイントを受け取るには？

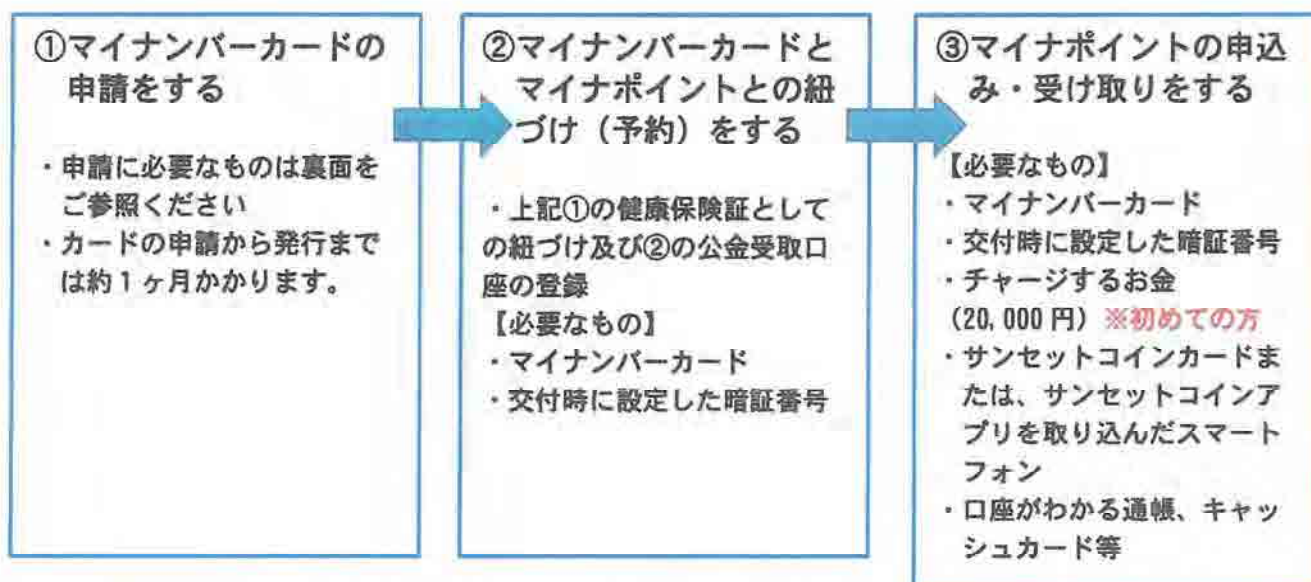

※サンセットコインで既にマイナポイントを受け取った方は、もう1度受け取ることはできません。

マイナポイントについてはこちら→



問い合わせ先：まちづくり課 商工係
裏面もご覧ください

回 覧

令和4年9月1日

新斎場建設に伴う説明会の開催 並びにご協力のお願について

新斎場建設に伴う説明会につきまして、令和元年度から令和2年度にかけ、説明会を開催させていただきました。

ご来場された皆様から多くのご意見を頂戴し、誠にありがとうございました。説明会では、建設候補地の陥没地盤の問題がありましたので、地質調査を行い「建設は可能である」との結果報告をさせていただきましたが、問題点として、ごみ処理施設との重複稼働ということがあがりましたので、ごみ処理施設広域化の現状を含め、新斎場の建設について、田子地区の皆様のご理解とご協力をお願いしたく、「住民説明会」を開催させていただきます。

つきましては、下記のとおり開催しますので、ご参加くださいますようお願いいたします。

【開催日】

令和4年9月29日（木）午後7時から

【場所】

田子公民館講堂

〔お問合せ〕

西伊豆町役場 環境課

53-1408

参加者 募集



ごみの減量化・ リサイクルを考える ワークショップ

南伊豆地域(下田市、南伊豆町、松崎町、西伊豆町)では、住民、事業者及び行政が協力し、ごみの減量化や資源化の推進など、ごみ処理の各段階でできる事を一緒に考え、地域全体で循環型社会の形成に取り組んでいくことを目指し、「ごみの減量化・リサイクルを考えるワークショップ」を開催します。

ぜひ、ご参加ください。

募集内容

- ◎内 容／ごみの減量化・リサイクルを考えるワークショップ
- ◎開催日時／第1回 令和4年10月16日(日)
第2回 令和4年11月6日(日)
第3回 令和4年11月27日(日)
各回ともに午後1時30分から午後5時(予定)
- ◎開催場所／南豆衛生プラント組合2階会議室(下田市敷根 13-8)
- ◎募集人数／4名程度(※応募者多数の場合は、1市3町の参加状況に応じて決定します。)
- ◎応募資格／①第1回から3回まで継続して参加できる方で、下田市及び南伊豆町、松崎町、西伊豆町のいずれかにお住まいの方
②ごみの減量化やリサイクルに興味や関心がある方
- ◎応募期限／令和4年9月20日(火)まで(必着)
- ◎謝 礼 等／ワークショップ参加に伴う、謝礼及び交通費等の支払いはありません。
- ◎そ の 他／①ワークショップの開催は、新型コロナウイルス感染拡大により、中止、日程変更等をする場合がありますので、あらかじめご了承ください。
②参加日当日に体調不良の場合には、参加をご遠慮いただくことがあります。
③申込書により提供された個人情報については、本ワークショップを実施するためにのみ使用し、その他の目的で使用することはありません。
④参加者の氏名や会議の様子を1市3町のホームページや広報誌等に掲載する予定です。
⑤当日の開催場所までの送迎等はございません。



参加申込書に必要事項を記入し、郵送、直接持参、FAX、メールにより下記申込先に提出してください。

〒415-0037 下田市敷根13-11 (下田市清掃センター内)
下田市環境対策課(南伊豆地域広域ごみ処理事業一部事務組合設立準備室)

FAX: 0558-22-2287 Eメール: kankyou@city.shimoda.lg.jp

■受付時間/平日 8:30~17:00 ※土・日・祝を除く

■電話での申込み、受付はしていません。

※参加申込書は、各自治体のホームページからダウンロードするか、自治体窓口で配布しています。

問合せ先

下田市環境対策課(南伊豆地域広域ごみ処理事業一部事務組合設立準備室:南豆衛生プラント内)
電話:0558-22-3302 ■平日 9:30~16:00 Eメール:kankyou@city.shimoda.lg.jp

下田市	環境対策課	電話:0558-22-2213	松崎町	生活環境課	電話:0558-42-3969
南伊豆町	生活環境課	電話:0558-62-6270	西伊豆町	環境課	電話:0558-53-1408

回覧

お知らせ

9月 西伊豆町



献血 血

ご協力お願いします

9月15日(木)

西伊豆町役場

10:30~12:00

13:15~16:00

協力:西伊豆ライオンズクラブ

新型コロナウイルスの影響により

輸血用血液の確保が難しい状況が続いております

1日 **50**人以上

協力が必要です。

【新型コロナワクチン接種について】

- ・ mRNAワクチン (ファイザー社、モデルナ社)
→接種後48時間経過で協力可能。
- ・ ウイルスベクターワクチン(アストラゼネカ社)
→接種後6週間経過で協力可能。



 日本赤十字社
Japanese Red Cross Society

登録・狂犬病予防注射は飼い主の義務！

- 犬を飼ったら、30日以内*に町役場で犬の登録をしましょう。(生涯1回)
(※生後90日以内の犬を取得した場合は、90日を経過した日から30日以内)
- その際に交付される鑑札を、犬に装着しましょう。
- 狂犬病予防注射を受けさせましょう。(年1回)
- 注射済票を、犬に装着しましょう。
- 飼っている犬が死んでしまったり、

引越し等で住所が変わった時は届出を行ってください。

犬の登録や予防注射の未実施、鑑札・済票の未装着は狂犬病予防法違反です。該当する場合は、20万円以下の罰金が規定されています！

【一口メモ】

狂犬病は犬やヒトも発病すると、ほぼ100%死亡する恐ろしい病気です。世界では現在でも年間約5万人のヒトが亡くなっています。飼い犬が人を噛んでケガをさせた場合、飼い主が過失傷害罪に問われます！！

日本でも、いつ狂犬病が発生するかわかりません。そのための備えが必要です。

災害時や、雷・花火の音に驚いて、もし迷子になっても、鑑札や済票が付いていれば、お家がすぐ判るんだ！



予防注射は、必ず受けよう！！



文化協会だより

西伊豆町文化協会
事務局/西伊豆町教育委員会事務局

【第27号】

電話：56-0212

発行日/令和4年9月1日(木)

～文化活動を通じて

健康で心豊かな日々を過ごしましょう～

文化協会では、随時一緒に活動をする会員を募集しています。現在、約250名の会員で、様々な活動をしています。何かやってみたいと思ったら、どうぞお気軽に事務局までお問合せください。

当協会では、文化活動が生活の中に融合し、生きがいつくりの第一歩となるよう、文化展、音楽芸能発表会、囲碁大会を実施いたします。皆様のご来場をお待ちしております。



「文芸にしいず」第17集の原稿募集について

「文芸にしいず」第17集の原稿を下記のとおり募集します。毎日の生活で感じたことや思い出、家族への想いなどを「文芸にしいず」へ投稿してみませんか。内容は自由です。多くの方の応募をお待ちしております。

◎短歌・俳句・川柳・・・一人5首、5句以内

◎詩・・・一人2編

◎文章・・・一人1編（400字詰め原稿用紙6枚以内）

随筆・随想・感想・記録・紀行文・所感・民話伝承など何でも結構です。

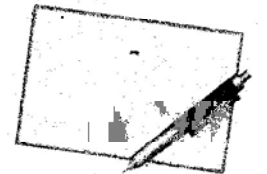

1. 募集期限：9月22日（木）厳守

2. 提出先：文化協会役員または事務局

3. 提出方法：短歌と俳句については、専用の用紙に記入してください。

（用紙は、事務局、役場本庁・支所・出張所の窓口に置いてあります。）

パソコンで原稿を作成する方は、メールで提出できます。

（メールアドレス：syakaiks@town.nishiizu.shizuoka.jp）

4. 発行日：11月10日（木）

5. 配布場所：11月10日（木）～11月12日（土）までは、文化展会場で配布し、その後、町立図書館（中央公民館内）と田子公民館で配布します。

6. その他：応募原稿は返却いたしません。なお、誤字などの校正については編集委員が行いますので、あらかじめご了承ください。

文化展の開催と作品募集について



文化展には、誰でも気軽に出品できます。

多くの皆様の出品をお待ちしております。

1. 趣 旨

芸術創作の発表及び鑑賞を通して、芸術文化を愛好する機運を高め、町の文化向上発展を目指します。

2. 出品資格

原則として西伊豆町民及び在勤者、出身者。

3. 開催日

11月10日(木) 午前9時～午後6時

11月11日(金) 午前9時～午後6時

11月12日(土) 午前9時～午後3時

4. 作品搬入出

作品の搬入出は、決められた時間を守ってください。

◆搬入

11月9日(水) 午後1時～午後4時まで

◆搬出

11月12日(土) 午後3時から

5. 会場

健康増進センター

6. 部門

◆絵画

油彩画、水彩画、水墨画など(大きさは自由)

◆書道

本表装または仮表装

◆写真

四つ切以上(額またはパネル)

◆工芸

木工、竹細工、わら細工、陶芸など

◆手芸

編物、刺繍など

◆華道

生け花、フラワーアレンジメントなど

◆短歌

短冊に書き、額に納めて提出

◆俳句

短冊に書き、額に納めて提出

◆茶道

◆その他

盆栽、山野草

7. 出品点数

一人一部門につき2点以内(何部門でも出品可)

8. 出品申込み方法

下記の代表者及び事務局、役場支所・出張所で出品票を受け取り、必要事項を記入して提出してください。なお、介護施設および養護施設等でまとめて出品する場合は事務局に電話でご相談ください。

◆出品票取扱および提出先代表者

【絵画】

彩々会 藤井 敬子

【水墨画】

水墨会 小澤 えり子

【書道】

仁科書道会 藤原 ヒロ子

青涛社西伊豆支部 榊原 千づみ

賀茂書道部 森 昭子

【写真】

かも写真クラブ 山地 清志

長嶋 孝喜

【手芸】

刺しゅう 山本 和恵

さるっ子倶楽部 藤井 富江

原田 みさ子

手作り手芸クラブ 梅田 友子

【華道】

和み会 高橋 ひろ子

西島 洋子

べにばな会 窪田 まつみ

【短歌】

西伊豆短歌会 竹澤 希政子

【俳句】

西伊豆草の芽会 藤井 美智子

【陶芸】

黄金崎陶芸クラブ 鈴木 たつみ

鈴木 甲

◆提出期限 10月7日(金)

西伊豆町囲碁大会について

本年度の西伊豆町囲碁大会は、下記により開催します。地域の方との交流を深めながら、囲碁を楽しみましょう。経験のある方なら、どなたでも参加できます。

皆様の参加をお待ちしております。

1. 日 時 10月30日(日) 午前10時00分
2. 会 場 保健センター 2階 会議室
3. 会 費 1,500円 昼食付き
(当日、会場で集金します。)
4. 申込期限 10月21日(金)
5. 申込方法 お電話でお申し込みください。
6. 申 込 先 西伊豆町囲碁同好会(代表:椿 恵) TEL:53-1667
事務局 TEL:56-0212

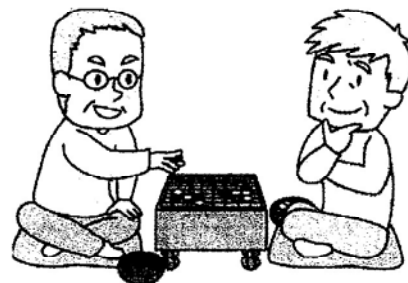

音楽芸能発表会の開催について

- ◆日 時 11月27日(日)
開場:11時30分
開演:12時30分
- ◆会 場 中央公民館(安良里)
3階 多目的ホール
- ◆演 目 コーラス、舞踊、フラダンス、大正琴

多くの方のご来場をお待ちしております。



発表の様子

コーラス団体からのお知らせ

毎年、西伊豆町文化協会のコーラス部と松崎町文化協会のコーラス部で合同で行っている「西豆合同合唱コンサート」ですが、今年度は中止とさせていただきます。



令和4年度 西伊豆町文化協会 役員および代表者名簿

◆役員

役職名	氏名
会長	宮石 京一
副会長	西島 洋子
理事	長嶋 孝喜
理事	山地 清志
理事	清野 盛子
理事	浅賀 丈吉

役職名	氏名
理事	原田 みさ子
理事	鈴木 たつみ
理事	内田 君子
理事	渡邊 直樹
理事	堤 明江
理事	長谷川 典子
理事	藤井 敬子

役職名	氏名
理事	嵩田 ふさ江
理事	小澤 えり子
理事	須田 ちづ子
理事	齋藤 喜代美
理事	藤井 美智子
監事	水口 千歳
監事	椿 恵

◆代表者

種別	グループ名	氏名
絵画	彩々会	藤井 敬子
水墨画	水墨会	小澤 えり子
写真	かも写真クラブ	山地 清志
俳句	西伊豆草の芽会	藤井 美智子
囲碁	西伊豆囲碁同好会	椿 恵
陶芸	黄金崎陶芸クラブ	鈴木 たつみ
郷土研究	かも郷土研究会	宮石京一
短歌	西伊豆短歌会	竹澤 希政子
大正琴	琴乃会	長嶋 秀美
茶道	一期一会クラブ	須田 ちづ子
フラダンス	フラレア会	高木 美津子
コーラス	コーラスしおさい	大石 栄子
	スポット田子	山本 敦子
	すみれコーラス	内田 君子

種別	グループ名	氏名
華道	和み会	高橋 ひろ子
	べにばな会	窪田 まつみ
手芸	手作り手芸クラブ	梅田 友子
	さるっ子倶楽部	藤井 富江
	刺しゅう	山本 和恵
書道	青涛社西伊豆支部	榊原 千づみ
	賀茂書道部	森 昭子
	仁科書道会	藤原 ヒロ子
舞踊	あやめ会	清野 盛子
	たつみ会	鈴木 陽子
	松風睦会	堤 明江
	海棠流	長谷川 典子

一緒に活動する仲間を募集しています！

活動見学や体験入会もできます。一緒に文化活動を盛り上げていきましょう。



国の重要な統計調査のお知らせです

【令和4年10月1日現在で就業構造基本調査を実施します】

安心して働ける明日へ。



令和4年

10月1日

みなさまの就業に関する状況について現状を正しく把握し、安心して働ける社会を実現していく、国や地方の施策の基礎となる重要な調査です。

就業構造基本調査

みなさまのお住まいになる地域が
調査対象となりました **一色地区**

就業構造基本調査は、「統計法」(国の統計に関する基本的な法律)に基づき実施する、国の重要な統計調査です。

みなさまのお住まいになる地域に調査をお願いするようになりましたので、本日はそのお知らせにまいりました。

この地域の中から
調査をお願いする世帯が選ばれます

調査をお願いするお宅には、9月下旬に改めて調査員がうかがい、調査票をお配りしますので、ご回答をお願いいたします。

調査への回答は、インターネットでの回答が便利です。



調査書類配布用封筒

調査をお願いする世帯に配布

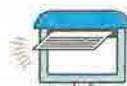

調査員が訪問させていただく際、ご不在等により直接調査票をお配りできないときは、調査票を郵便受け等に投函させていただく場合がございますので、あらかじめご了承ください。

※新型コロナウイルス感染症対策に十分留意して実施します。

詳しくは **就業構造基本調査**



<https://www.stat.go.jp/data/shugyou/2022/campaign/index.html>



総務省統計局・都道府県・市区町村

日本の就業・不就業の実態を明らかにする調査です

ふだん仕事をしているかどうか、就業に関する希望や就業異動、育児・介護の有無などについて調査します。この調査は、国が実施する統計調査のうち、統計法により特に重要なものとされる「基幹統計調査」として、5年ごとに実施する調査です。



回答の義務があります

統計法では、基幹統計調査を受ける人には回答の義務（報告義務）を、また、調査を実施する関係者には調査によって知ったことを他に漏らしてはならない義務（守秘義務）を規定しています。さらに、これらに反したときには罰則が定められています。

なお、調査への回答内容を統計作成の目的以外に使用することは絶対にありません。

調査をお願いする世帯は無作為に選ばれます

全国の全ての世帯について調査を行うには、多くの費用と時間と人手が必要になります。そこで、この調査では統計理論に基づき、一部の世帯を全国から偏りなく選び、調べることによって、日本全体の姿を推計する方法を採用しています。

調査地域は、総務省統計局がコンピューターによって無作為に選びます。

また、調査をお願いする世帯についても、こうして選んだ地域から、無作為に選びます。

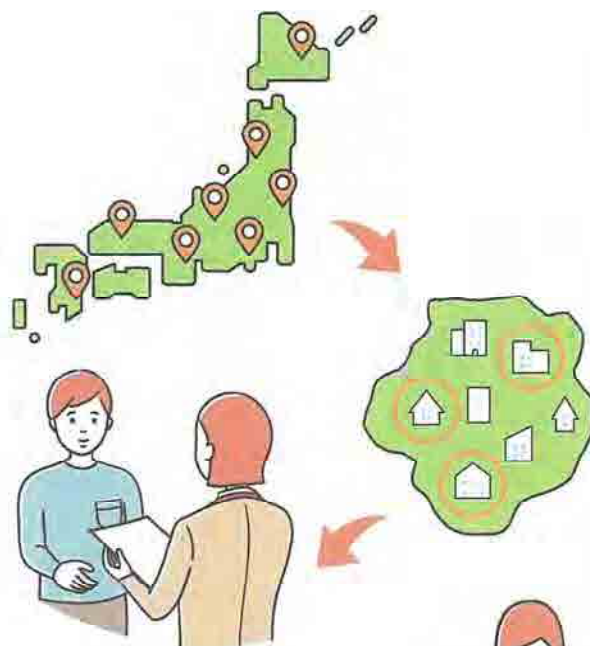

調査をお願いする世帯におかれましては、正確な統計を作成するために、調査へのご回答をお願いいたします。



提出方法が選べます

調査の回答に当たっては、インターネットで回答するか、紙の調査票を郵送又は調査員に提出するかを選択いただけます。



調査の流れは
このように
なります

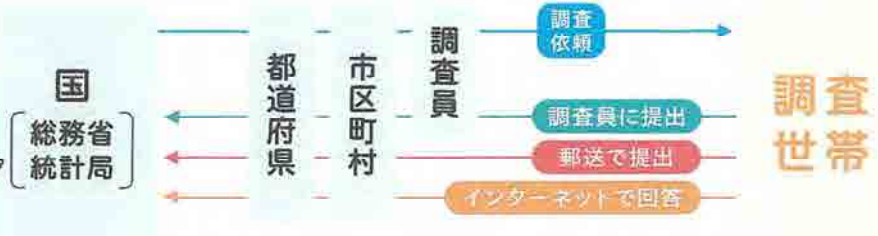

調査員は「調査員証」を必ず携帯しています

調査員は、都道府県知事又は市区町村長が任命した特別職の地方公務員です。

調査員は、調査地域の世帯を確認するため、全てのお宅を訪問し、世帯主又は代表者の氏名と住所をうかがいます。

調査をお願いする世帯には、改めて調査員が訪問し、調査書類の配布や、ご記入いただいた調査票の回収及び記入状況の確認を行います。

都道府県知事又は
市区町村長が発行

(様式例)



調査をよそおった、かたり調査にご注意ください

金銭を要求することや、銀行口座、クレジットカード番号をお聞きすることはありません。政府の統計調査をよそおった不審な訪問者や、不審な電話・電子メールなどにご注意ください。不審に思った際には、回答しないで、速やかにお住まいの都道府県、市区町村又はコールセンターにお知らせください。

個人情報情報は厳重に保護されます



調査により集められた調査票の回答内容は、統計法によって厳重に保護されています。



インターネット上のデータの送受信は、盗み見等を防ぎ、安全な通信を行うために、TLS1.2による暗号化通信を行っています。また、不正なアクセスなどの監視を24時間行っています。



調査に従事する者(調査員、地方公共団体の職員など)には、統計法により厳格な守秘義務が課せられており、守秘義務違反があった場合の罰則も定められています。

調査の結果はこのように利用されています



就業構造基本調査の結果は、働き方改革の推進に向けた各種取組など、国や地方公共団体の政策の基礎資料として幅広く使われています。



非正規雇用者の安定就業、
処遇改善に向けた対策

長時間労働の
是正

副業の促進など、
柔軟な働き方がしやすい環境整備

職業能力の開発、
人材の育成

育児、介護・看護と
就業の両立支援

高齢者の
就業促進



例えば

介護・看護を理由とする離職者数
(男女、年齢階級別、2016年10月～2017年9月)

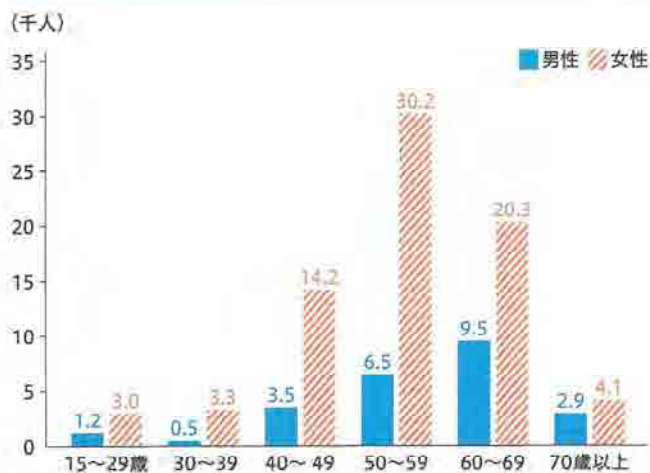

男女別の有業率の推移
(1968年～2017年)

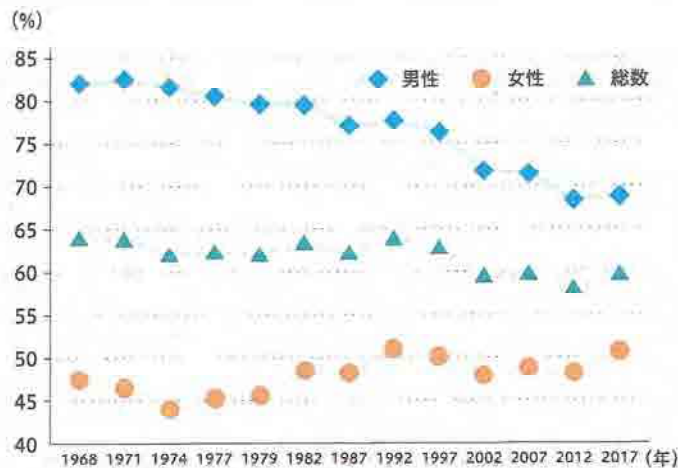

介護のために離職する人は年間約10万人

誰もが活躍できる、全員参加型の社会を実現するための計画である「ニッポン一億総活躍プラン」では、「介護離職ゼロ」を目標に掲げています。

この「介護離職ゼロ」の指標には、就業構造基本調査によって把握できる介護離職をした人の数が活用されています。

有業率の男女差は縮小傾向

有業率(15歳以上人口に占める有業者の割合)の男女差は近年縮小傾向にあります。女性、高齢者など多様な人材の就業促進を図り、働く人の誰もがその能力を十分に発揮できる雇用環境を整備することが重要となっています。

調査についてのお問合せは

[就業構造基本調査コールセンター]



0570-01-7139

IP電話
の場合

03-6626-0041

調査期間 令和4年9月1日(木)～10月31日(月)

受付時間 午前8時～午後9時(土日・祝日もご利用いただけます)

(9月23日(金)～10月10日(月)は、午前8時～午後10時でご利用いただけます)

※おかけ間違いのないようご注意ください。

※ナビダイヤルの通話料金は、一般の固定電話の場合、全国一律に市内通話料金でご利用いただけます。携帯電話の場合、所定の通話料金となります。

※IP電話用電話番号の通話料金は、所定の通話料金となります。

リード

No.
38



町内のわさび沢風景

世界農業遺産認定 静岡水わさび

静岡県の水わさびは世界農業遺産・日本農業遺産に認定されており年々その価値は向上しています。

西伊豆町でもこの伝統栽培を受け継ぎ山間部では一面緑色のわさび沢を見ることが出来ます。

本わさびはすって刺身に添えて食べる他にも、熱いご飯に鯉節と一緒に乗せて醤油をかけた「わさび丼」もテレビの影響もあり広まってきました。茎を酒粕に漬けた「わさび漬け」や「三杯酢漬け」「わさび味噌」も美味しくお土産でも人気となっています。

会員数

(令和4年8月1日現在)

仁科地区	173
田子地区	80
宇久須地区	62
安良里地区	41
町外	18

合計 374

新役員紹介

通常総会で新たな役員が1名選任されました。

■理事
ふじいたかと
藤井隆人（丸宇興業株）



この度、理事に選任された藤井と申します。
宇久須で建設業とガソリンスタンドを営んでいます。
宜しくお願い致します。

新規職員紹介

■事務局長
すずきひでたか
鈴木英孝



4月より事務局に勤務しております。河津町から通っております。
朝は相模灘から昇る朝日、夕方は駿河湾に沈む夕陽を見ることができ毎日楽しみにしています。
宜しく申し上げます。

◆退任・退職された役員◆
理事 森本洋之
事務局長 土屋秀行
*長い間お疲れ様でした。

(敬称略)

青年部活動



土本青年部長と社協会長



設置された募金箱

令和4年1月に青年部は西伊豆町社会福祉協議会と「自然災害発生時における災害ボランティアセンター支援に関する連携協定」を県内の青年部で単会として初めて結びました。締結内容は、地震や風水害で多数の被害が発生した場合、災害ボランティアセンターを設置・運営する社協と青年部が連携協力するというもので、災害ボランティアに必要な資機材や人的、物的支援の提供や飲食物の提供などを行います。
また令和4年5月には、ウクライナ募金事業を開始しました。募金箱を飲食店などを中心とした5か所の青年部事業所に設置し、約1カ月間で6836円の募金が集まりました。募金は「ウクライナ人道危機救助金」として、日本赤十字社を通じてウクライナに送金する予定です。この募金事業は今後も継続していきます。

女性部活動



清掃活動に汗を流した女性部員



SDGsセミナー

女性部は、魅力ある地域づくりをめざし、毎年6月10日の「商工会の日」に清掃活動を行い環境美化運動に取り組んでいます。

また、地域イベントに積極的に参加し、女性部の特性を活かしながら地域振興に取り組んでいます。毎年12月に行なっている花の寄せ植え講習会は大変人気があり、多くの方が参加し喜ばれています。

昨年新たな事業として行ったSDGs講習会は、西伊豆町における環境問題をテーマに身近にあるものを使ってわかりやすく講話していただき大変好評でした。今年度も皆様に関心を持てるような事業を行っていく予定です。

今年1月には、西伊豆町商工会女性部は、組織運営及び活動内容が他の模範と認められ優良女性部として『関東経済局長表彰』を受賞しました。これを機に今後原田部長を中心に楽しい地域作りのお手伝いができるよう努めていきたいと思っております。

今年度の特別事業報告

グルメスクラッチ事業

当会では新型コロナウイルス感染症拡大による飲食店の消費喚起と町の停滞感を払拭すべく、グルメスクラッチ事業を6月上旬から実施しました。

参加飲食店で飲食をし、1000円以上のお会計でスクラッチくじを引くことができ、当選すると「500円分の飲食券」として使えるスクラッチ券を用意しました。

今回で4回目の開催で、当選券の総本数も過去最大の8000本となっています。お客さんからも大好評で楽しんで参加している様子が伺えました。

住宅・リフォーム等促進事業補助金



住宅等リフォーム補助金は10万円以上の工事に対し20%（最高20万円）を補助します。今年で4年目となり、皆様にも浸透してきており地域経済活性化の一助となっております。

現在受付中ですが、予算に達した時点で受け付けは終了となります。

詳しくは商工会までお問い合わせください。
★ホームページにも掲載しております。



空き家解体事業補助金

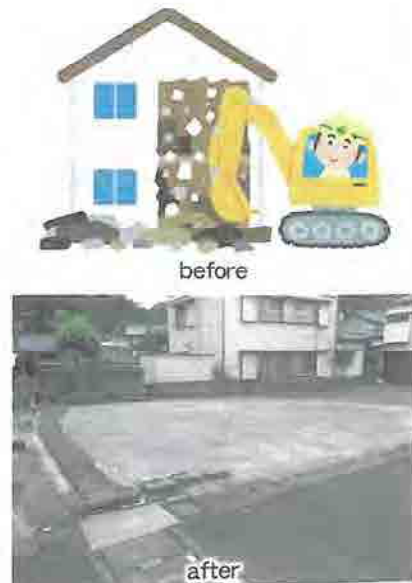

今年度から開始した新たな補助金です。工事費の10%（最高30万円）を補助します。本事業も地域の活性化と防犯・防災の抑制を目的に空き家解体を考えている方を支援する事業です。

今年度においては、予算は既に達しましたので受付は終了致しましたが、今後も継続していきたいと考えておりますので、希望されている方はお問合せ下さい。

【特産品販路拡大支援事業補助金】
【ワーケーション導入支援補助金】は現在も受付していますのでご利用下さい。
（予算に達し次第終了）※詳しくは商工会まで。
★商工会ホームページにも掲載しています。



藤井わさび園

わさびを知って欲しい！西伊豆町を元気に！
グランピング施設にも挑戦



いつも元気な藤井夫妻



清流と緑のわさび沢

宇久須の里山でわさびの栽培を営んでいる藤井夫妻は3年前に脱サラして本格的に農業の世界に飛び込んだそうです。

荒れたわさび沢の開墾から始め、一からわさび作りを勉強し、「無農薬」「朝採り即出荷」など品質に拘り、今ではリピーターが主になるほどの人気。

無農薬なので害虫の駆除も手作業と大変な作業だが、手間暇かけて育てたわさびは湧水が美味しいこともあり辛みの中にほんのりと甘味があり、一度食べた人はやみつきになる美味しさです。

新聞や情報誌にも多数掲載されましたが、テレビ朝日系列「人生の楽園」で放送され一躍有名人に。

そんな藤井さんの次なる挑戦はグランピング。その名も、

【WASABI VILLAGE】

わさび沢近くの山を自分たちでパワーショベルを使い開墾。そこにアメリカから輸入したトレーラーハウスを設置し、広いウッドデッキや薪風呂も付けて夢だった施設を今年9月オープンします。

静かで清流のせせらぎが心地よく、ひんやりとした美味しい空気、小鳥のさえずりなど最高のロケーションに豪華な少人数制の施設。きつと訪れた人は魅了されるに違いありません。これからも藤井夫妻の挑戦を応援して下さい。



仮設置されたビッグトレーラーハウス！

創業や事業継承相談

商工会では新規に創業する方や、事業を引き継ぐ方の相談を随時受付けています。

創業に関する資金・制作物・店舗・販路・ネット活用・労務・届出などの相談の他、融資を受ける際にも必要となる創業計画書の作成支援も実施しています。

事業の承継は親族承継の他、従業員承継や第三者承継（M&A）があり、最近では第三者承継も増加しています。毎月、専門のコーディネーターによる個別相談会も実施していますのでご利用下さい。

ITプラットフォームをいかに活用するか？

ITプラットフォームとは中小企業基盤整備機構が運営しているIT導入支援のサイトです。

業種別にお役立ちソフトを紹介する「ここからアプリ」

チャット形式で簡単な経営相談が出来る「E-SODAN」

自社の課題を見える化し、それに合ったIT導入を提案してくれる「IT戦略ナビ」

などなど有益なツールや情報が沢山あります。

是非、ご利用下さい。



アドレス

<https://dx-ouen.smrj.go.jp/>

新会員紹介

酒井農園 《農畜産》

- 代表者 酒井宏治
- 所在地 宇久須1568-1
- 電話 (080)6968-9877
- 営業時間 8時～16時
- 定休日 不定休

平飼養鶏を中心事業として、季節野菜、お米(化学肥料・除草剤・農薬を使用しない)3無し、みかんを作り有畜循環型農業を行っています。



■E-mail bigkouji418@gmail.com

株万代(御宿武蔵) 《宿泊業》

- 代表者 大矢次夫
- 所在地 仁科490
- 電話 (52)4050
- 定休日 不定休

素泊まりの宿を中心に少しでも地元西伊豆を盛り上げる手助けが出来ると思います。



■E-mail bandaibandai2015@gmail.com

セカンドカフェ 《飲食》

- 法人名 (同)セカンドカンパニー
- 代表者 吉野浩司
- 所在地 仁科2217-1
- 営業時間 9時～21時
- 定休日 不定休



浮島海岸目の前のカフェレストラン Sateate を7月にオープンしました。サップレンタルや温水シャワー等の海の家サービス、軽食からガッツリお食事メニューまで幅広いメニューを取り揃えてお待ちしております。シーズンオフはカフェレストランとして営業しますので宜しくお願い致します。

■E-mail 2ndcafe.yokohama@gmail.com

ドッグサロン&ホテルサンタ 《ペット》

- 代表者 伊藤奈菜恵
- 所在地 仁科1888-1
- 電話 (070)7633-1224
- 営業時間 9時～17時
- 定休日 月曜日+不定休



乗浜海岸近くにオープンしたトリミングサロン「サンタ」です。ウッドチップのドッグランも併設しており、ペットホテルや一時お預かりも承ります！カフェ&バー(ペットOK)もオープン予定です♪ぜひ、お気軽に遊びにいらして下さい。

■URL www.nishiizu-dogsalon-hotel-santa.com

■E-mail wan11280708@gmail.com

さぬき丸 《漁業》

- 代表者 松江 林
 - 所在地 田子151516
- 宜しくお願い致します。



有馬 《飲食》

- 代表者 鈴木洋介
 - 所在地 宇久須251-1
 - 定休日 火曜日
 - 営業時間 18時～24時
- 宜しく申し上げます。



ウエスト 《飲食》

■代表者 三村隆弘
 ■所在地 仁科389-9
 ■電話 (36)3534
 ■営業時間 8時30分～14時・15時～(予約制)
 ■定休日 不定休



西伊豆での音楽喫茶。モーニングからランチまでの営業。17時以降は予約制とし、ギターやベース、ピアノの練習、バンドの練習、ワークショップ、ゆつくり音楽鑑賞など：お楽しみ下さい。
 今後、HPにて休日やリサイクル、ミニライブなどを常に情報発信して参ります。
 「音楽喫茶West」で検索してみして下さい♪

■URL <https://www.shopinfo.do-spot.net/shopdetail/69521407>

佐藤理容店 《理容》

■代表者 佐藤行雄
 ■所在地 仁科455
 ■電話 (52)0802
 ■営業時間 7時30分～18時
 ■定休日 月曜日、第1・第3日曜日

宜しくお願
 います。



馬ロック誕生秘話

黄金崎の『馬ロック』は昔、馬にはあまり似ていませんでした。長年にわたり風雨や波で浸食され、崩落などがあり、いつの間にか『馬に似てない？』と多くの声を聞くようになったのです。

そこで2014年(午年)9月16日(競馬の日)に商工会青年部が中心となり、町や観光協会の協力を得て愛称を『馬ロック』と命名しました。この名は全国公募をし、500以上の候補から選考委員の投票により決定したものです。

青年部員よる、ゆるキャラ『馬ロックん』とパフオーマンス集団『馬ロックん's』が活躍したり、パンフレットやHPに掲載してもらったりして、今では人気のフォトスポットになっています。

その他の新会員

事業所名	地区
白崎商事	田子
ヤザキ・デンタル・ラボラトリー	宇久須
横山インテリア	仁科
伊豆通信システム	田子
味蔵	仁科



黄金崎先端の「馬ロック」

編集後記

今回の広報誌では、新会員さんの掲載が盛りだくさんです。

ここ数年來のコロナ過の悪影響に加え、ここにきて物価高に急激な円安とまだまだ苦しい状況を抜け出せない感じではあります。

広報委員会では、本誌を通じて少しでも多く会員皆様が、元気に明るい商売ができるよう、お役に立てるような情報を載せていきたいと思っております。(芹沢)

発行責任者 西伊豆町商工会 会長 国本正徳
 編集 西伊豆町商工会広報委員会
 本所 賀茂郡西伊豆町仁科423-1
 TEL 0558-52-0270
 FAX 0558-52-1502
 URL <https://nishiizucho-shokokai.com>
 E-mail u-yake@vcs.wbs.ne.jp
 支所 [開館日：毎週水曜 9時～16時]
 賀茂郡西伊豆町宇久須523
 TEL 0558-55-0292
 FAX 0558-55-0293
 発行日 令和4年9月1日