

この夏は、風鈴の音色で涼もう！

ガラスのふるさとの風鈴神社 ～空と海の音～

西伊豆硝子舎では、この夏、皆さんに風鈴の音色をお楽しみ頂こうと
宇久須神社の拝殿に“青い風鈴”を展示させて頂きました。その数なんと240個！！
目でも耳でも楽しめる空間になっていますので、是非お立ち寄り下さい！

場 所：宇久須神社

開催期間：2022年9月30日まで
8:00～17:00頃（土日祝含む）
※イベント最終日は、15:00まで。

※時間はおおよその目安で前後する日もございます。
※天候の兼ね合いで、本殿側の扉のみ開けている場合もございます。

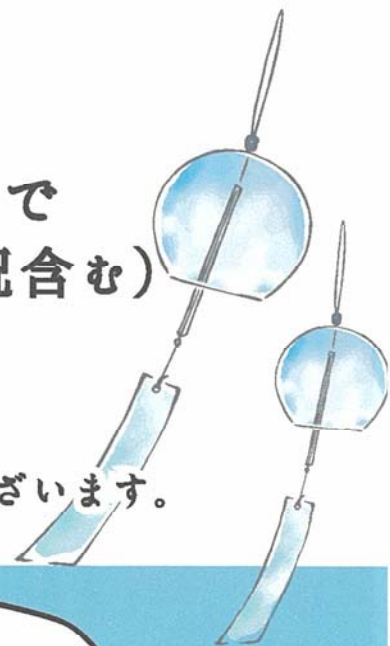

本約涼風

宇久須神社

令和四年 西伊豆硝子舎

西伊豆町は、かつてガラス原料の珪石を産出したガラスのふるさとです。
当時、多くの住民が鉱山で汗を流し、高度成長期時代の日本を築いてきました。
鉱山のあった宇久須地区は、ガラスの文化が息づき、その目的の一つ
（ガラスの歴史）として、宇久須神社に祀られてきました。
を受けて、古より、宇久須神社に祀られてきた風鈴の文化を
ガラス作家が制作した風鈴の音を、宇久須神社に響かせました。
社殿の文化財を登録しながら、お楽しみください。

西伊豆硝子舎

INTERNATIONAL YEAR OF
GLASS
2022
国際ガラス年2022

イベント開催中限定で、
宇久須神社の御朱印も
ご用意しております！

一周辺MAP一



一駐車場のご案内一

お車でお越しの際は、赤い鳥居から入場頂き、
境内の空きスペースに整列して駐車頂きますようお願い致します。

主催：西伊豆硝子舎

【イベントに関するお問い合わせ】

西伊豆町役場 まちづくり課 観光係：52-1114

(お詫び) 広報にしいず7月号 訂正のお知らせ

回覧

広報にしいず7月号 24 ページ左下「7月分の町税納期」について、誤った内容が記載されておりました。

深くお詫び申し上げますとともに、正しい内容について下記の通りお知らせいたしますので、何卒よろしくお願い申し上げます。

【誤】

町県民税	2期
国民健康保険税	3期
後期高齢者医療保険料	1期

【正】

固定資産税	2期
国民健康保険税	2期
介護保険料	2期

受付日記

5月15日～6月14日の届出

— おくやみ申し上げます —

地区	氏名	年齢	世帯主
月原	西島 竹一	77	竹一
宇久須浜	浅賀 武	92	武
浜川東	鈴木 春生	71	春生
浜川東	水口 清	96	清
浜川西	山本 美智子	88	正次
中島	長嶋 庄	77	庄
天坂	片所 マキ子	91	敏実
道西	森 ひさを	98	晃之
道東	橋 正次	67	正次
沢田	山本 武子	83	徳博
仁科浜	須田 三枝	98	三枝
大浜	加藤 みゆき	89	貞美
築地	山本 喜美子	63	重紀

◎この欄に掲載を希望されない場合は、戸籍届出の時、お申し出ください。

人の動き 6月1日現在

人口	7,193人(△19)
世帯数	3,664世帯(△2)
男	3,419人(△5)
女	3,774人(△14)

田子地区	1,864人(△7)
仁科地区	3,044人(△6)
宇久須地区	1,332人(△1)
安良里地区	953人(△5)

()内は前月比

※住民基本台帳法の改正に伴い、外国人住民の方を加えた情報を掲載しています。

お忘れなく

(7月分)

町県民税	2期
国民健康保険税	3期
後期高齢者医療保険料	1期

納期限は8月1日(月)です

固定資産税 2期
国民健康保険税 2期
介護保険料 2期

※納期限は変更ありません

お知らせ

人権相談や行政相談のインターネット相談予約ができるようになりました。

人権相談



行政相談



※西伊豆町民のマイナンバーカード交付率69.8% (県内1位/全国8位)

問合せ先: 窓口税務課 TEL 52-1112

放送内容をメールで確認!

町では、同報無線放送の内容をメールで受け取ることができる「西伊豆町メール配信サービス」を行っています。

登録はこちらから▶



メール配信の内容

- ・防災、防犯情報
- ・観光イベント情報
- ・生活情報

その他

- ・登録は無料ですが、メール受信などにかかる通信料、ポケット通信費は登録された方のご負担となります。

西伊豆町の交通事故件数

	5月	累計	前年5月累計	増減
人身事故	2	4	6	-2
死者	0	0	0	±0
傷者	2	4	8	-4
物損事故	13	62	62	±0

(暫定値)

問合せ まちづくり課 企画調整係 TEL 52-1966

〔野畑地区〕樹木伐採工事に伴う時間帯全面通行止めのお知らせ

平素から、町道工事へのご理解・ご協力を賜り、誠にありがとうございます。

さて、この度「樹木伐採工事」のため下記の通り伐採工事をさせていただきます。

工事に伴う騒音や通行支障等について、最小限に留めるよう十分に注意する所存でございますが、特殊車両や工具等の使用時に多少の騒音の発生が予想されます。

つきましては、誠に迷惑とは存じますが、工事へのご理解とご協力を賜りたく、お願い申し上げます。

※ごみについては規制時間の関係で通常より早く収集するため、必ず朝の8:00までに収集場所へ置いてください。

小雨決行

・工事場所・区間 -----> 右図の通り

・工事期間

令和4年 7/25～7/29・8/1～8/5・9/12～9/16
10/17～10/21・11/14～11/18・12/12～12/16

令和5年 1/16～1/20・2/6～2/10・2/13～2/17

作業時間帯 8時30分から17時00分の間

規制時間 ①9:00～12:00

②13:00～16:00

※緊急車両の通行につきましては、工事帯を解除し通行していただきます。

工事中にお気付きの点がございましたら、現場責任者(腕章着用者)にご連絡下さい。その他お問い合わせにつきましては、下記までご連絡を下さいますようお願いいたします。

西伊豆町役場 産業建設課
TEL 0558-55-0212
[担当: 山本・水口]

株式会社 関電工 伊豆営業所
TEL 050-3139-8109
[担当: 山下・浅倉]

工事範囲(塗りつぶしの部分が工事範囲です)

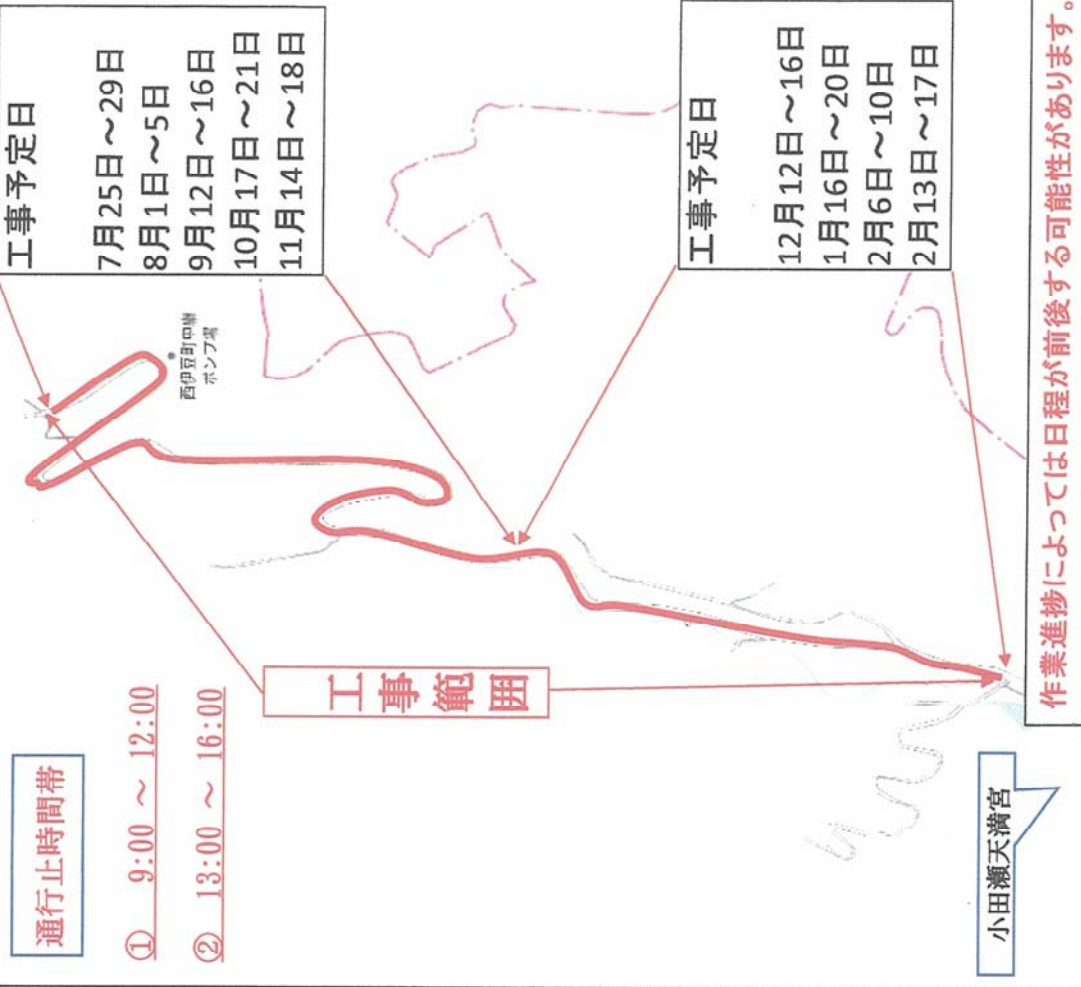

仁利
特別区域(伊豆市) 2021年4月10日
© 2022 KENRIN Co. LTD
7/11/2021_2022.0/04-1-26JG

大変御迷惑をお掛け致しますが、御協力をお願い致します。
※雨天時、作業を順延させて頂くことがあります。

※この地図は案内図のため、家や敷地の大きさ等現状と異なる場合があります。

南伊豆地域広域ごみ処理事業

生活環境影響調査住民説明会を開催します

下田市、南伊豆町、松崎町及び西伊豆町の1市3町では、令和3年9月に、南伊豆地域の適切なごみ処理事業の方向性を示した「南伊豆地域広域ごみ処理基本構想」をまとめ、下田市敷根地区の現焼却施設付近を新しい広域ごみ処理施設の建設候補地とし、適正なごみ処理の方式や施設規模等の検討を進めております。

広域ごみ処理事業を進めるにあたり、建設候補地周辺地域における生活環境の保全に配慮するため、生活環境に及ぼす影響についての現況把握、予測及び影響の分析を的確に行う生活環境影響調査を実施します。

つきましては、地域住民を対象とした生活環境影響調査説明会を下記のとおり開催いたします。

記

- 1 開催日時 令和4年7月28日（木） 午後6時30分～
- 2 開催場所 下田市民文化会館 小ホール（下田市四丁目1番2号）
- 3 説明内容
（1）南伊豆地域広域ごみ処理基本構想の説明
（2）生活環境影響調査内容の説明

注意事項

新型コロナウイルス感染拡大防止対策のため、マスクの着用をお願いします。

（お問い合わせ）

下田市環境対策課

TEL：0558-22-6686（直通）

西伊豆町環境課

TEL：0558-53-1408（直通）

人生会議＝ACP(アドバンス・ケア・プランニング)

誰もが「突然の事故」「病気」「認知症」など『もしものとき』に自分のことを自分で決められなくなってしまふことがあります。元気なうちに、医療や介護、そのほか自分が望むことを前もって考え、書き記して、繰り返し話し合い、共有する取組のことを人生会議といいます。



ご自身が満足できる人生にするために「**人生会議**」を始めましょう。ご家族の精神的な負担軽減につながります。

「自分らしく」生きることが支えるため
まず、自分で考え、誰に相談するのか、信頼する人にどのように関わってもらおうのか、次に代理決定者を決めて、想いを共有することから始めてみてください。



「ご家族」や「信頼できる人」と一緒に考えてみましょう。

考える内容は人それぞれ！

医療や介護のことだけではありません。毎日の食事やお風呂のこと、続けている趣味や大切にしている物、住んでいる家や畑などの環境のことなど、自分にかかわること、身近なことはなんでも含まれます。

生活のことを優先するという考えもあり、優先する事柄や順位は人それぞれです。



熱中症にご注意ください

静岡県ではマスク着用が不要な場合のルールを示しています。ルールを守り常にマスクの携行を心掛けましょう。



福祉サービスのお知らせ

一人暮らしの高齢者や高齢者のみの世帯など、在宅生活を送るための配食サービス、緊急通報システム、紙おむつの給付などの福祉サービスがあります。市町によりサービスの内容は異なりますので、詳しくは、お住いの市町担当窓口へお問い合わせください。

※ご注意

- ・ご利用にあたり一定の条件があります。
- ・一部費用がかかります。



地域包括支援センター

同時に在宅療養や介護、虐待や認知症などの相談窓口となり、必要な援助や支援を専門的・総合的に行っています。

- ・ 下田市地域包括支援センター ☎0558-36-4146 月～金 8:30～17:15 下田市役所市民保健課内
- ・ 東伊豆町地域包括支援センター ☎0557-95-1106 月～金 8:30～17:15 東伊豆町役場健康づくり課内
- ・ 河津町地域包括支援センター ☎0558-34-1938 月～金 8:15～17:00 河津町保健福祉センター内
- ・ 南伊豆町地域包括支援センター ☎0558-36-3335 月～金 8:30～17:15 南伊豆町健康福祉センター内
- ・ 松崎町地域包括支援センター ☎0558-42-3966 月～金 8:15～17:00 松崎町役場健康福祉課内
- ・ 地域包括支援センターにいろいろ ☎0558-52-3030 月～金 8:15～17:00 西伊豆町福祉センター内

※土日・祝日・年末年始（12/29～1/3）除く

マスク着用が不要な場合について

熱中症のリスクや表情が見えにくくなることによる小児の発達への懸念から、マスク不要な場合を明確にお示します。

- ① 屋外では、近くで会話をしなければマスクは不要
- ② 就学前の子どもには、マスクは原則不要



※ マスク着用が推奨される場合に変わる場合がありますので、外出時は常にマスクの携行を

マスクは常に携行しましょう！ 場合別マスク着用の参考表

周囲の人の状況	自分1人のみ	同居人のみ	同居人以外の人々
屋内/屋外	屋内※1	屋内	屋内
屋内	不要 例)1人で散歩や自転車	不要 例)家族で居間や団らん	2m以上離れているほとんど ほとんど 会話・発声あり
屋外	不要 例)1人で散歩や自転車	不要 例)家族でハイキング	2m以内にいるほとんど ほとんど 会話・発声あり
	推奨※2 例)離れた席でおしゃべり	不要 例)静かにランニング・サイクリング・釣り	推奨 例)通勤電車・バスの中
	不要 例)密にならない外遊び・テニス	不要 例)静かにランニング・サイクリング・釣り	推奨 例)深い会議室での会議、カラオケ、麻雀
	不要 例)密にならない外遊び・テニス	不要 例)静かにランニング・サイクリング・釣り	推奨 例)繁華街・観光地の人混み、友人とBBQ、車技観戦

* 就学前の子どもには、マスクは原則不要
 * 高齢者や基礎疾患のある人、またはそのような方と接する人は、マスク着用を推奨
 * マスク着用なしで咳やくしゃみをする際は、口鼻をハンカチやそででおおう(咳エチケット)
 ※1: 車内(電車、バス、自家用車等)を含む
 ※2: 十分な換気等の感染対策をしている場合はマスクを外すことも可



●このチラシに関する問い合わせ先

賀茂地区在宅医療・介

護連携推進支援センター

☎0558-25-3535





ひとり親世帯(今年度の給付金を受取済み)でない方へ

令和4年度子育て世帯生活支援 特別給付金のご案内

子育て世帯の支援のため、**給付金の支給**を実施します!

1. 支給対象者

①②の両方に当てはまる方(※ひとり親世帯分の給付金を受け取った方を除く)

① 令和4年3月31日時点で
18歳未満の児童(障害児の場合、**20歳未満**)
を養育する父母等
(※令和5年2月末までに生まれた新生児等も対象になります。)

② **令和4年度住民税(均等割)が非課税の方**
または
**令和4年1月1日以降の収入が急変し、
住民税非課税相当**の収入となった方

2. 支給額

児童1人当たり 一律 **5万円**

- 支給にあたっては、**申請が不要な場合**と**必要な場合**があります。
必ず裏面の支給手続きをご確認ください。
* お問い合わせは、下記までお電話ください。

■ 厚生労働省 コールセンター

0120-400-903 (受付時間:平日9:00~18:00)

詳しい申請方法は、西伊豆町役場健康福祉課「子育て世帯生活支援特別給付金(ひとり親世帯以外)担当窓口」までお問い合わせください(電話:0558-52-1961)。



3.給付金の支給手続き

I. 令和4年4月分の児童手当または特別児童扶養手当の受給者で住民税非課税の方

- ▶ 給付金は、**申請不要**で受け取れます。
- ▶ 令和4年4月分の児童手当または特別児童扶養手当を支給している口座に振り込みます(対象の方には通知をお送りしています)。

【ご注意ください】

- ※ 給付金の支給を希望しない場合は、受給拒否届出書を西伊豆町にご提出ください。
- ※ 児童手当または特別児童扶養手当の支給に当たって指定していた口座を解約しているなど、給付金の支給に支障が出る恐れがある場合は、振込指定口座を変更するなどの手続きをしてください。

II. 上記以外の方(例、高校生のみ養育している方、収入が急変した方)

- ▶ 給付金を受け取るには、**申請が必要**です。
- ▶ 申請書に振込先口座などを記入して、必要書類とともに西伊豆町役場健康福祉課給付金担当窓口へ直接、または郵送でご提出ください。
- ▶ 給付金の支給要件に該当する方に対して、申請内容を確認して指定口座に振り込みます。

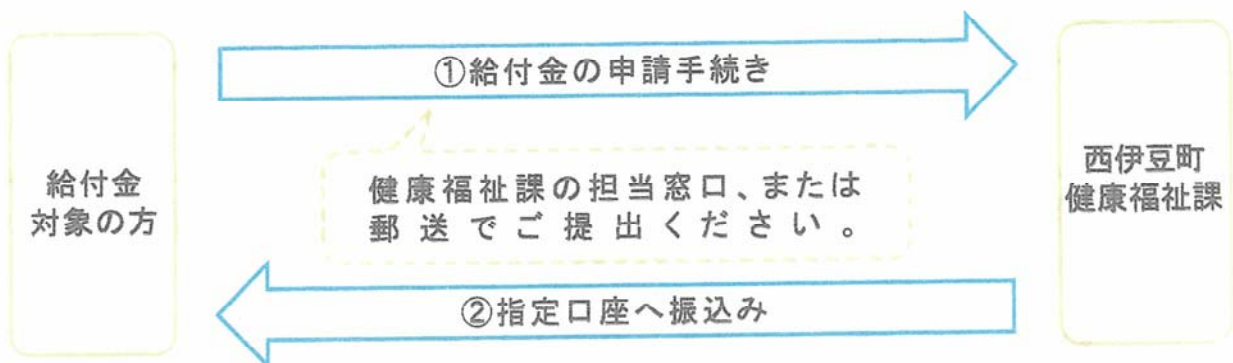

「子育て世帯生活支援特別給付金」の

“振り込め詐欺”や“個人情報の詐取”にご注意ください。

ご自宅や職場などに都道府県・市区町村や厚生労働省(の職員)などをかたった不審な電話や郵便があった場合は、西伊豆町役場や最寄りの警察署、または警察相談専用電話(#9110)にご連絡ください。

仁科認定こども園だより

(令和4年7月号)

園目標 心豊かで力いっぱい遊べる子

はたけのバトン

～ワクワクの連鎖～

園で年間を通して大切にしている活動があります。それは、栽培活動です。堤 和之様よりお借りしている菜園や園庭のプランターでの栽培・・・そして、今年度、初の取り組み「袋栽培」です。栽培活動のお助けリーダーは「用務員の須田さん」です。準備やお世話のお手伝いや栽培についての「こまったな」の解決に力を貸してくれます。さらに、強い味方「給食さんチーム」がいます。畑で採れた野菜をこどもたちのリクエストを聞いて調理してくれます。じゃがいものポテトチップスや玉ねぎのモスバーガーそっくりのオニオンリングを作ってくれました。こどもの「～したい」を実現してもらえる存在は本当にありがたいです。『自分の思いや考えを受け入れてもらえた』経験となり積み重ねていくことで『自分の思いや考えを伝えることができるようになる』のです。

- ①のバトン・・・スタートは、子どもと保育教諭(ワクワクのきっかけ)
 - ②のバトン・・・子どもと保育教諭と菜園当番のお家の方と須田さん(活動と支え)
 - ③のバトン・・・子どもと保育教諭(発見と収穫)とお家の方(喜びの共有)
 - ④のバトン・・・給食さん(みんなのお腹と心を満足させる強い味方)
- ゴール・・・『子どもの心身の成長』です！

幼児教育は、園の保育教諭のみならず多種多様な職員や保護者の方、地域の方、学校関係の方等に支えられています。

そのおかげで、園の子どもも大人もワクワクな日々を過ごしています。「ワクワク」大切にしたいです。

ワクワク栽培野菜の紹介) ステーキナス
白ナス えんぴつナス こどもピーマン
いぼなしきゅうり 落花生 とうもろこし等





元気な声は学校の宝



校長 渡邊 篤之

玄関から職員室前が賑やかになる時間が1日に2回あります。

朝7時40分、玄関を開けると同時に聞こえてくる元気な「おはようございます！」の声。中には「〇〇先生、おはようございます！」と名前を入れての挨拶、「〇〇ちゃん、おはよう！」という友だち同士の声も聞こえます。それだけでなく「〇〇先生、髪の毛切ってきたね。」「そう。若くなつたでしょ！」「〇〇さん、靴新しくなったね。かっこいい！」いろいろなコミュニケーションも生まれます。

下校時は、全学年が2階以上になったからでしょうか、ほとんど児童が職員室前を通ります。その時にも「先生たち、さようなら！」等と元気よく挨拶をしていきます。ALTのリーザン先生がいる時は、「see you!」「good bye!」等と明るく声をかけていきます。子供たちの元気な声は学校の宝です。私にとって、学校にいる時は楽しみにしている時間です。

Duologue (デュオローク) 音楽鑑賞会

一昨年はシンフォニエッタ静岡、昨年は富士山静岡交響楽団とオーケストラの皆さんを招いての音楽鑑賞会を実施しましたが、本年度はDuologueのお二人を招いて、フルートとピアノによる演奏を鑑賞しました。

たった2つの楽器ですが、響き渡るきれいな音色、重なり合った時の音の豊かさ。お二人から、

- ・曲を聴いて自分で自由にイメージを膨らませて欲しい。
- ・人それぞれイメージが違って良いんだよ。

というお話がありました。校歌も含めた、みんなの知っている曲を演奏してくれたので、心がほっこりする楽しい時間でした。



本年度も、参加型のいろいろな鑑賞事業を計画、調整中です。ワクワクする体験をたくさん経験させたいと思っています。

今年は、梅雨がたった13日間という短さで、猛暑、水不足も心配されています。暑さも厳しいので体調管理は充分気をつけたいものです。今月もよろしくお願ひいたします。

やさしさの木を育てよう

やさしい顔・やさしい言葉・やさしい行動を各クラスで考え、活動するごとにやさしさの木に実をつけています。各クラスたくさんの実がなってきました。先日の昼休みには6年生が1年生に長縄8の字跳びを優しく教えていました。



水泳の授業が始まりました



6月3日 5、6年生がプールをきれいに掃除してくれました。本年度は4～6年生を対象に西豆水泳大会が7月22日に賀茂小学校で開催される予定です。1、2年生は、水遊びを十分に楽しみ水慣れをしていきます。3年生は、基本的な泳ぎを身につけていきます。子供たちはそれぞれに目標を持ち練習を始めました。コロナ禍ですが限られた時間を大切に練習を進めていきます。体調管理、健康観察カードの記入、水泳道具の準備をよろしくお願いいたします。

救急蘇生法講習会

救急蘇生法講習会

6/22の参観会は急な変更となりご迷惑をおかけしました。ご対応ありがとうございました。

放課後は西伊豆健育会病院より西伊豆 ACLS研究会所属の医師や看護師の皆様を講師に、心肺蘇生救急法講習会を開催しました。今年から保護者の皆様全員がプール監視の対象となりました。参加していただいた保護者の皆様の真剣さが伝わる充実した講習会になりました。後日、プール開放に向けた確認事項や監視要綱を配布しますので、目を通しておいください。夏休みのプール開放が7月25日から始まりますのでよろしくお願いいたします。



8月の予定

1日(月)プール開放(平日)
～8/10(水)

5日(金)給食費引落

12日(金)学校閉庁日

15日(月)学校閉庁日

16日(火)学校閉庁日

25日(木)始業式

29日(月)5時間授業 委員会

30日(火)こ小合同引き渡し訓練

31日(水)ふれあい集会

9月の予定

2日(金)大道芸 代表委員会

5日(月)5時間授業

給食費引落

6日(火)クラブ①

7日(水)ふれあい集会

PTA役員/常任委員会

8日(木)SSW来校日

12日(月)学級費/PTA会費集金

13日(火)クラブ②

14日(水)参観日

15日(木)SC・SSW来校日

22日(木)5、6年学校保健委員会

27日(火)1年3校交流 弁当

クラブ③

28日(水)漢字百点大作戦④

日	曜	7月の予定	給食
1	金		○
2	土		
3	日		
4	月	5時間授業 委員会	○
5	火	弁当 5年富士見町交流会 給食費口座振替	弁
6	水	弁当 6年富士見町交流会 漢字百点大作戦③ 3年小小交流 PTA役員、常任委員会	弁
7	木	月曜日課 5時間授業 4、5年こ小交流 SC・SSW来校日	○
8	金	月曜日課 5時間授業	○
9	土		
10	日	参議院議員選挙 (仁科小体育館)	
11	月	月曜日課 5時間授業 4年7-スキップ*セミナー 学級費集金	○
12	火	月曜日課 5時間授業 体験入学2、5年～7/20まで	○
13	水	ふれあい集会(6年生) SC来校日	○
14	木	月曜日課 5時間授業 SSW来校日	○
15	金	1、2年こ小交流	○
16	土		
17	日		
18	月	海の日	
19	火		○
20	水		○
21	木	終業式	×
22	金	西豆水泳大会(賀茂小)	
23	土		
24	日	堂ヶ島火祭り補導(PTA役員)	
25	月	個人面談 夏休み寺子屋 プール開放開始～8/10	
26	火	個人面談 夏休み寺子屋 プール開放	
27	水	個人面談 夏休み寺子屋 プール開放	
28	木	夏休み寺子屋 プール開放	
29	金	夏休み寺子屋 プール開放	
30	土		
31	日		

旧西伊豆中学校跡地が駐車場として利用できます。また、雨天時送迎される場合は、登校する児童の安全を考え、引き渡し訓練と同様に一方通行でお願いいたします。

学校安全連絡網のシステム移行について

現在使用している学校安全連絡網「すぐめーる」が「すぐーる」に変わります。詳細及び登録に必要な書類「登録手順書と子供のID通知書」を後日配布しますので、お手数ですが、登録をお願いします。登録は4人までできます。8月より運用が開始となりますので、7月中にテストメールまで行います。よろしくお願いいたします。

回覧

校訓 「志」

西伊豆中学校だより

西伊豆町立西伊豆中学校

令和4年7月

西伊豆町宇久須 862 番地の 6

TEL 0558-55-0079

FAX 0558-55-1300

Time is money

校長 松本文貴

東海地方の今年の梅雨明けは、過去2番目に早い梅雨明けで、平年に比べ22日ほど早く、昨年より20日も早かったそうです。これから暑い夏が本格的にやってきます。バランスのとれた食事や睡眠など規則正しい生活を心がけ、体調を崩さないようにしていきたいものです。

6月25日と7月2日の両日で賀茂地区中体連大会が開催されました。3年生にとっては最後の大会です。活動期間は実質2年と3ヶ月あまりですが昨年の統合から新しい仲間と協力して活動してきました。練習風景を見ているとお互いにアドバイスしたり注意点を確認し合ったりと仲間と共に真剣に活動している姿がありました。本番でも最後まで真剣にボール追う姿に目頭が熱くなってきました。「感動は一生懸命の熱い風」これは平成3年静岡インターハイのスローガンですが、私はこのキャッチフレーズが好きで気に入っています。賀茂地区中体連会場においても感動の熱い風が吹き、さわやかなエネルギーの燃焼がみられました。残念ながら敗退したチームもありますが、今まで頑張ってきた努力は自分のものです。だれにも盗まれません。3年生は次の目標に向かって気持ちを切り替えてください。優勝した女子バスケットボール部は西伊豆中学校、賀茂地区の代表として県大会で精一杯闘ってきてください。

学校では6月中旬から全校生徒対象に教育相談が始まりました。私も何人かの生徒とクラスの様子や進路、休日の過ごし方など10分程度教育相談(雑談ですが)を行いました。その中で家庭での学習方法についてたずねますと、夜は疲れているので最低限のことを行って就寝し、朝早く起きて学習に取り組んでいるということでした。これは昨年教育相談を行った生徒や前任校(松崎中)でも、学習に集中して取り組んでいる生徒たちに共通しているものでした。まさしく時間を有効に活用しているのだなと感心しました。

私たちが1日に与えられている時間は誰もが等しく24時間です。その時間に対しての意識、どう使うかその時間にどのような価値を見いだすかによって生活の満足度も変わってきます。ここで時間を有効に使う「タイムマネジメント」に詳しい方の文を紹介します。「時間をうまく使うことを意識すると、勉強はもちろん、部活動でも友達や家族と過ごす時間でも、ただ何となく過ごしているよりその内容が濃いものになり、よりよく変わっていきます」とのこと。さらに「時間管理の第一歩は、自分を客観的に見つめこのままではいけないと気づくこと」と続いています。皆さんの時間の使い方はどうでしょうか。時間は自分の「資産」や「資源」です。豊かな(満足度の高い)生活を送るために、限りある時間を上手に使う習慣を身につけたいものです。

今年の夏休みは33日間です。時間を意識してぜひ有意義な「夏休み」にしてほしいと思います。



7月

部活終了18:00 完全下校18:10
バス(宮18:16、仁18:19、田・安18:25)

日	曜	給	行事予定
1	金	○	
2	土	●	中体連賀茂地区大会
3	日	●	
4	月	○	心電図2次
5	火	○	SC 給食費口座振替日
6	水	○	薬学講座1年
7	木	○	SSW
8	金	○	漢字検定 防災講座
9	土	●	
10	日	●	
11	月	○	集金日
12	火	○	生徒集会 SC
13	水	○	
14	木	○	SSW
15	金	○	ワックスがけ
16	土	●	
17	日	●	
18	月	●	海の日
19	火	○	SC
20	水	○	
21	木	○	代表委員会
22	金	○	終業式
23	土	●	県中体連(バスケ)
24	日	●	
25	月	●	三者面談
26	火	●	三者面談
27	水	●	三者面談
28	木	●	三者面談
29	金	●	
30	土	●	
31	日	●	

8月

部活終了 17:00 完全下校 17:10
バス(宮17:29、仁17:39、田・安17:35)

日	曜	給	行事予定
1	月	●	
2	火	●	
3	水	●	
4	木	●	1日体験入学(松高)
5	金	●	給食費口座振替日
6	土	●	
7	日	●	
8	月	●	
9	火	●	
10	水	●	
11	木	●	山の日
12	金	●	学校閉庁
13	土	●	
14	日	●	
15	月	●	学校閉庁
16	火	●	学校閉庁
17	水	●	
18	木	●	Dream授業賀茂版
19	金	●	Dream授業賀茂版 こども県議会
20	土	●	
21	日	●	
22	月	●	
23	火	●	
24	水	●	
25	木	×	始業式
26	金	○	専門委員会
27	土	●	
28	日	●	PTA奉仕作業
29	月	○	
30	火	○	SC
31	水	○	

中体連賀茂地区大会の結果

ソフトテニス団体戦

【男子】予選リーグ 1勝1敗
決勝トーナメント 西伊豆中0-2下田中 第3位
【女子】予選リーグ 2勝1敗
決勝トーナメント 西伊豆中0-2河津中 第3位

ソフトテニス個人戦

【女子】
山本理・浅賀組 第6位

バレーボール

【男子】西伊豆中0-2南伊豆
西伊豆中0-2河津中
【女子】西伊豆中2-0稲取中
西伊豆中2-0河津中
西伊豆中2-0下田中
西伊豆中0-2南伊豆中 準優勝

バスケットボール

【男子】西伊豆中61-52稲取中
西伊豆中47-50松崎中
【女子】西伊豆中59-28稲取中
西伊豆中67-33松崎中
西伊豆中64-15河津中 優勝 県大会出場

応援ありがとうございました

賀茂小

教育目標 「自ら学び 共に輝く 賀茂小の子」
 重点目標 「やってみよう 自分から」

回覧



～一人一人の個性が輝くように～
 崎山 隆之氏 作

みんなのために自分から ～「ちょボラ」の取組から～

校長 高橋 智子

本校では、今、重点目標として「やってみよう 自分から」を掲げ、知・徳・体のバランスのとれた教育の推進に努めています。徳育の項においては、目指す子供像を「気づき 行動する子」とし、その取組の一環として、「ちょボラ」(ちょこっとボランティア)に力を入れ、「みんなのために自分から行動する」姿を大切にしています。

そんな中、前号でも紹介させていただきましたが、運動会の前、子供たちが、時間を見つけてグラウンドの草取りをする姿が見られました。

このような「ちょボラ」が、より活発に行われるよう、校内の掲示も工夫しています。各委員会が、毎月、「草取り」「本の整頓」「苗の植え替え」「挨拶運動への参加」等を企画し、その内容を「ちょボラコーナー」で紹介し、全校にPRしています。「ちょボラカード」や「ちょボラの木」も活用しながら、個々の取組を認め、子供たちの実践意欲を喚起しています。「みんなのために自分から」と、気づきから行動に移す態度を育てていきたいと考えています。

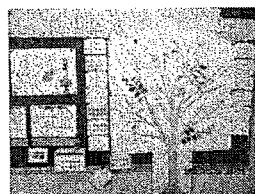

青少年赤十字 (JRC) への登録へ

先週の6月23日に、青少年赤十字 (JRC) への登録をしました。JRCは、児童・生徒が赤十字の精神に基づき、いのちと健康を大切に、地域社会や世界のために奉仕する心、そして世界の人々とわかり合う姿勢を育むことを目的としています。この目的を達成するために、日常生活や学校の教育活動を通して、「健康・安全」「奉仕」「国際理解・親善」の3つの実践目標を掲げ、また、主体性を育てるために、「気づき 考え 実行する」という態度目標を掲げています。

現在、行っている「ちょボラ」の活動を通して育てたい姿が、JRCの目標とつながると考え、登録をすることにいたしました。町内の小・中学校は既に登録されていますので、目的や願いを共にしていきたいと思えます。

登録式では、来校していただいた日本赤十字静岡県支部の事務局付部長梶山様から、『「気づき 考え 実行する」ことを通して、友人へのいたわり、地域の人へ親切にする行動が盛んになることを期待しています』とのお言葉と登録校の証でもある旗をいただきました。

これを契機に、家庭や地域とも連携を図りながら、子供たちの「生きる力」や「やさしさと思いやりの心」をより一層高めていきたいと思えます。

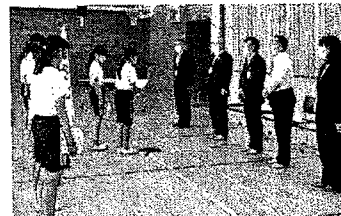
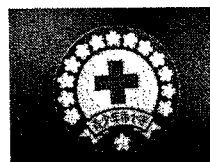

7月の行事予定

日	曜日	行事	給食
1	金		○
2	土		
3	日		
4	月	朝礼	○
5	火	5年富士見町交流 SC 給食費引落	弁
6	水	6年富士見町交流	弁
7	木	13:25 下校	○
8	金	漢検 13:25 下校 SSW	○
9	土		
10	日		
11	月	集金日 委員会 夏の交通安全運動	○
12	火	読み聞かせ SC	○
13	水	5・6年薬学講座 SG	○
14	木	参観日	○
15	金		○
16	土		
17	日		
18	月	海の日	
19	火	SSW	○
20	水		○
21	木	終業式	×
22	金	西豆水泳大会	
23	土		
24	日		
25	月	学校プール開放 個人面談(希望制)	
26	火	学校プール開放 個人面談(希望制)	
27	水	学校プール開放	
28	木	学校プール開放	
29	金	学校プール開放	
30	土		

☆SSWの来校日に変更があります。

8月の行事予定

日	曜日	行事	給食
1	月		
2	火		
3	水		
4	木		
5	金	給食費引落	
6	土		
7	日		
8	月		
9	火		
10	水		
11	木	山の日	
12	金	学校閉庁	
13	土		
14	日		
15	月	学校閉庁 安良里夏祭り補導	
16	火	学校閉庁	
17	水		
18	木		
19	金		
20	土		
21	日		
22	月		
23	火		
24	水		
25	木	始業式	×
26	金		○
27	土		
28	日	PTA奉仕作業	
29	月	委員会	○
30	火	SC 水曜日課 14:15 下校	○
31	水	南極クラス 1~3年 13:25 下校 4~6年 15:10 下校	○

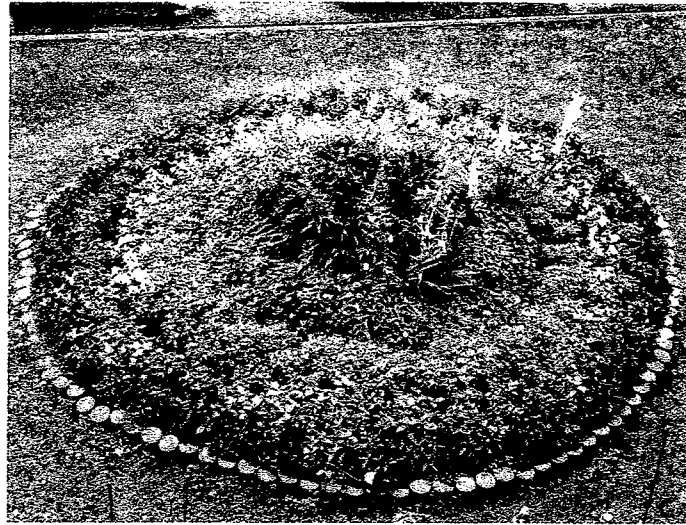

子供たちのちょボラでできあがった花壇、
こんなにきれいに咲き誇りました。

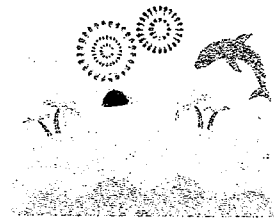

6月の賀茂小

やってみよう自分から

ちょボラ

挨拶運動が始まりました。
挨拶運動も進んで行っ
ています。



ある日の朝の時間

支度後、運動場を走る子、草取りをする子、
自分で考えて活動しています。

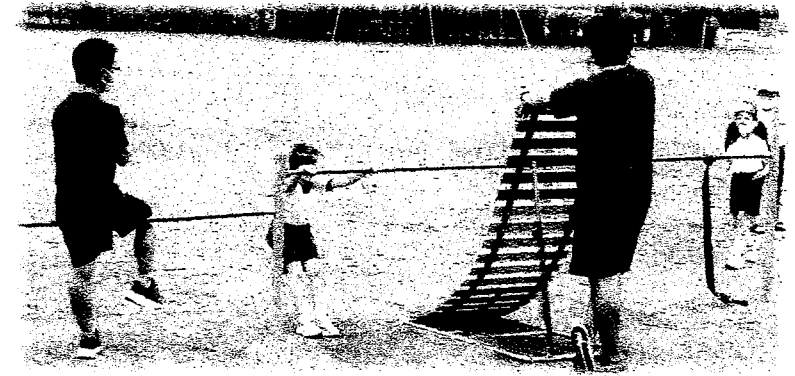

☆お知らせ☆

これまで緊急連絡時に使用して
いた「すぐメール」が新たなシス
テムの「すぐーる」に切り替わる
ことになりました。

後日、登録方法について手順を
記載した用紙を配付いたしま
す。お手数をおかけしますが、宜
しく願います。

緊急時シミュレーション 教師編

家庭教育学級の救急救命講習ありがとうございました。教員も、「プールで子供が溺れた」ことを想定して、シミュレーションをしました。

