



●● 今月の主な内容 ●●

- 合併10周年記念式典…………… 2
- 水道週間・消火栓の使用について…………… 5
- 消防団入退団式…………… 6
- 軽自動車税率変更について…………… 7
- 職員募集・軽自動車税減免について…………… 8
- 国勢調査調査員募集・区長紹介…………… 9
- からだすっきりエクササイズ・地域介護予防リーダー……………10
- 手話奉仕員養成講座について……………11

西伊豆町合併10周年記念式典

平成17年4月1日に合併した西伊豆町が、合併10周年を迎え、4月19日に健康増進センターで記念式典を開催しました。

静岡県副知事や地元選出の県議会議員、近隣市町長・議会議長、姉妹町の長野県富士見町副町長、区長や各種団体代表など約200名に出席していただき町の節目を祝いました。



①式典での町長式辞 ②大須賀淑郎静岡県副知事から祝辞を頂きました ③感謝状を贈られた方々 ④市川三郷町との姉妹町・災害協定締結後、両町の議長を交えて固い握手 ⑤東京都多摩市長と握手を交わしました ⑥調印式のために市川三郷町役場職員の方々がかけつけてくれました ⑦町内の小学生6名が町民憲章を発表しました ⑧安良里子ども会による祭太鼓 ⑨野畑地区の神楽を披露しました

式典では、町長が旧二町村の融和や行政改革・健全化について振り返るとともに「近隣市町と協力しながら、地域の持つ魅力を最大限に発揮し、地域に住む人たちがこの地に生まれてよかったと心から思えるまちづくりを進めていきます」と式辞を述べたほか、来賓を代表して大須賀淑郎静岡県副知事、森竹治郎静岡県議員らから祝辞をいただきました。その後、町のために功績のあった方々を表彰し、町長が一人ひとりに表彰状を手渡しました。

式典後10周年を記念し、山梨県市川三郷町との姉妹町協定や東京都多摩市と災害協定を締結し、両市町長の出席のもと調印を行いました。

また、この度制定された「町民憲章」を町内の小学6年生が読み上げた後、郷土芸能の安良里地区の猿っ子や野畑地区の神楽が披露され、式典に花を添えました。



西伊豆町民憲章

わたしたちは”ふるさと”と言いたくなる夕陽のまちづくりをすめ、心豊かで安らぎのある生活を願い、ここに西伊豆町民憲章を定めます。

私たち西伊豆町民は

- 一、みんなで力を合わせ、笑顔あふれる町をつくれます。
- 一、仕事に誇りを持ち、意欲をもって働きます。
- 一、進んで心身を鍛え、健康増進につとめます。
- 一、お年寄りを敬い、子どもの夢をはぐくみ明るい地域をつくれます。
- 一、豊かな自然と文化を守り、美しい町をつくれます。



表彰者をご紹介します

多年にわたり町のためにご尽力いただいた功績を称え、表彰状をお贈りした皆さまをご紹介します。

■自治功労者

山本 榮さん (安良里)

賀茂村議会議員・西伊豆町議会議員として多年にわたり尽力され、また合併後、副議長として町議会運営の礎を築かれました。

■民生功労者

巖崎 道隆さん (宇久須)

齋藤 幹治さん (宇久須)

保護司として更生保護活動に多年にわたり尽力され、町の住民福祉の向上に寄与されました。

高橋 ひろ子さん (仁科)

西伊豆町民生委員・児童委員として多年にわたり尽力され、町の住民福祉の向上に寄与されました。

■安全功労者

服部 信一さん (宇久須)

西伊豆町消防団長・副団長として、多年にわたり尽力され、町民の生命財産の保全に寄与されました。

その他、町の発展にご協力いただいた方々に対して、感謝状が贈られました。

■功労感謝状

自治功労

藤井文憲さん (安良里)

山本博司さん (田子)

山本祐作さん (田子)

教育文化功労

佐藤喜雄さん (仁科)

産業功労

浅賀石根さん (宇久須)

民生功労

鈴木正文さん (仁科)

芹澤壽美子さん (田子)

高垣孝夫さん (安良里)

山本かつよさん (仁科)

山本とき子さん (仁科)

佐野正作さん (仁科)

堤正三さん (仁科)

保健衛生功労

手塚みづほさん (宇久須)

交通安全功労

内田弘毅さん (宇久須)

■善行感謝状

椿明浩さん

(東京都江東区)

大高功さん (静岡市)

齋藤建夫さん

(東京都三鷹市)

(株)オフィスセンチュリー

(東京都千代田区)

6月1日～7日は水道週間です

～カラカラで 蛇口に飛び込む 僕の口～



町では、6月1日～7日までの水道週間に、水道に関する相談や施設見学、無料巡回サービスを行います。

「蛇口の水が止まらない」「水道についてこんなことを知りたい」など、水道についてお困りの点や疑問などがありましたら、お気軽にご連絡ください。

水道に関する相談

6月1日(月)～5日(金)

無料巡回サービス

6月5日(金)のみ(小雨決行)

内容：水道蛇口のパッキン交換(要予約)
メーター器の交換

※相談や無料巡回サービスを希望される方は、5月20日(水)までに、企業課または役場本庁窓口、支所、各出張所へお申込みください。なお、巡回時間を調整させていただく場合がありますので、ご了承ください。

※混合水栓(水と湯が一つの蛇口から出るタイプ)については、パッキン交換ができません。



パッキン交換
できない

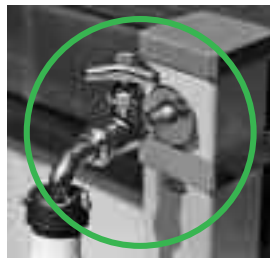

パッキン交換
できる

水道施設見学(要予約)

水道施設の見学を希望される方(団体可)は、事前にご連絡ください。

消火栓の使用について

消火栓使用時の注意点

消火栓をご使用になる際は以下の点にご注意ください。

- ・消火栓使用時は、事前に届を役場へ提出してください。届出書は、役場本庁、先川浄水場(企業課)、支所、各出張所窓口にあります。
- ・使用目的以外には使用しないでください。
- ・放水は一基とし、二基以上の同時開栓はしないでください。水圧低下を起こし一般家庭の水が出にくくなります。
- ・開栓および閉栓は、静かにゆっくりとお願いします。急激な水圧変化によりごりの発生や水道管の破損を引き起こします。

※消火栓は初期消火の消防施設です。使用目的によってはお断りする場合があります。

消火栓は一般家庭で使用される水と同じ水を使っています。電気料など水を送るための経費が掛かっており今後、みなさんからいただいている水道料金へ影響を及ぼすことがありますので、使用目的以外に使用しないでください。

消火栓使用により水道本管のにごりや水圧低下等を起こし、多くの方にご迷惑をおかけする恐れがありますので、消火栓の使用には十分注意していただきますようお願いいたします。

問合せ 企業課 TEL: 52-1429

平成27年度 西伊豆町消防団入退団式



平成27年度西伊豆町消防団入退団式が4月7日、健康増進センターで開かれました。本年度の新入団員を含め155名が出席。式典では、町長をはじめ来賓、団員を前に岡原有志さん（第6分団）が新入団員を代表して団長から辞令書を受取り、「誠実かつ公正に、良心に従って消防の義務を遂行することを誓います」と力強く宣誓しました。

須田団長は「新入団員においては宣誓を忘れず、強い防災意識を持ち、消防活動に務めて下さい。消防団に対する期待は年々大きくなっています。地域住民の安全と安心の確保のために消防団員として邁進してほしい」とあいさつ、町長は「日ごろの地域住民の生命・財産の保全に感謝しています。団員としての自覚と誇りを持ち、己の信念に従い消防団活動をしてください。町としても引き続き施設や装備の充実、強化に努めていきます。」と激励しました。

平成27年度消防団役員

(敬称略)

役 職	氏 名
団 長	須田美光
副 団 長	矢岸高弘
副 団 長	山本健一
本 部 長	鈴木宏男
第1分団長（宇久須地区）	山地純正
第2分団長（安良里地区）	高木剛彦
第3分団長（田子地区）	大矢隆一
第4分団長（仁科地区）	山本和春
第5分団長（中・一色地区）	山本尚史
第6分団長（大沢里地区）	平馬孝久

軽自動車税の税率（税額）が変更されました

◆原動機付自転車、二輪車、小型特殊自動車等◆

昨年の広報にしいず11月号で、平成27年度から税率（税額）が引き上げられるとお知らせしましたが、原動機付自転車、二輪車、小型特殊自動車等の税率（税額）の引き上げが1年間延長されたため、実際の引き上げは平成28年度からになります。

車種区分		平成27年度	平成28年度から
原付	50cc以下	1,000円	2,000円
	50cc超 90cc以下	1,200円	2,000円
	90cc超 125cc以下	1,600円	2,400円
	ミニカー	2,500円	3,700円
二輪の軽自動車（軽二輪） （125cc超 250cc以下）		2,400円	3,600円
二輪の小型自動車（小型二輪） （250cc超）		4,000円	6,000円
小型 特殊	農耕作業用	1,600円	2,400円
	その他	4,700円	5,900円
雪上車		2,400円	3,000円

◆三輪以上の軽自動車◆

平成27年3月31日までに最初の新規検査（新規登録）をした車両は、検査（登録）後13年を経過するまで、現行税率①のままです。

平成27年4月1日以降に最初の新規検査（新規登録）をする車両は、検査（登録）後13年を経過するまで、新税率②が適用されます。

最初の新規検査（新規登録）から13年を経過した車両は、平成28年度から重課税率③が適用されます。

車種区分	税率（年額）				
	現行税率①	新税率②	重課税率③		
三輪の軽自動車（軽三輪） （660cc以下）	3,100円	3,900円	4,600円		
四輪の 軽自動車 （軽四輪）	乗用	営業用	5,500円	6,900円	8,200円
		自家用	7,200円	10,800円	12,900円
	貨物用	営業用	3,000円	3,800円	4,500円
		自家用	4,000円	5,000円	6,000円

最初の新規検査は、車検証上段の「初度検査年月」に記載されています。



問合せ 窓口税務課 課税係 TEL：52-1113

西伊豆町役場 平成28年度採用の職員募集



●募集職種・採用予定人員

事務職 若干名（大卒・短大卒程度以上）

事務職（身体障害者対象） 1名

幼稚園教諭・保育士 若干名

土木職 1名

●試験日・試験の方法

1次試験：7月26日（日）

教養・専門試験等

●試験会場

下田総合庁舎（予定）

●受付期間

5月25日（月）～6月15日（月）まで

※郵送の場合、6月15日までの消印があるもの

●受験資格

『全職種共通』

- ・日本国籍を有する方
- ・西伊豆町に住所を有する方または採用後に西伊豆町に居住可能な方
- ・地方公務員法第16条の欠格条項に該当しない方

『事務職』

- ・昭和60年4月2日～平成8年4月1日生まれの方

『事務職（身体障害者対象）』

- ・昭和50年4月2日～平成8年4月1日生まれの方
- ・身体障害者手帳の交付を受けている方
- ・自力で通勤でき、介護者なしで職務執行が可能な方

『幼稚園教諭・保育士』

- ・昭和50年4月2日～平成8年4月1日生の方で、幼稚園教諭および保育士資格を有する方または幼稚園教諭および保育士の資格を取得見込みの方

『土木職』

- ・昭和55年4月2日～平成8年4月1日生まれの方
- ・測量士補以上の資格を有する者

●採用試験申込用紙

総務課に請求してください

高校卒業者は今回とは別に、7月以降に募集します。

問合せ 総務課 総務係 TEL：52-1111

障害者手帳をお持ちの方の軽自動車税を減免します



●申請期間

5月25日（月）まで

●持ち物

- ・身体障害者手帳等
- ・運転免許証
- ・自動車検査証（車検証）
- ・印鑑

●届出場所

窓口税務課または支所・各出張所

●減免対象

- ・身体または精神に障害を有し歩行が困難な者が所有する軽自動車
 - ・18歳未満の身体障害者または精神障害者と生計を共にする者が所有し、運転する軽自動車
 - ・身体障害者等を常時介護する者が運転する軽自動車
- ※認定については、障害者手帳や車検証に記載されている内容で審査させていただきます
- 減免を受けることができるのは、一人の障害者につき一台です。普通自動車の減免との重複はできません

問合せ 窓口税務課 課税係 TEL：52-1113

平成27年は、5年に一度の国勢調査の年です。国勢調査は、日本国内に住むすべての人を対象とした統計調査で、人口や世帯の実態を明らかにすることを目的に、10月1日を基準日として実施します。

町では、国勢調査の調査員として従事していただける方を広く募集します。

●応募資格

- ・20歳以上の方で、調査期間中責任を持って業務を遂行できる方
- ・調査で知り得た内容など秘密を守ることができる方
- ・税務、警察および選挙に直接関係のない方
- ・暴力団員ではない、または暴力団員と密接な関係を有しない方

●報酬

調査終了後、国の基準に基づき支給します

●申込期限

5月7日(木)～

5月29日(金)

●申込方法

企画防災課または支所、各出張所に申込書があります。必要事項をご記入の上、提出してください。

●仕事内容

- ・調査員事務打合せに出席
- ・担当調査区の確認
- ・調査票の配布と回収
- ・回収した調査票の点検・整理
- ・調査票記入に関する質問への対応



問合せ 企画防災課 企画調整係 TEL：52-1965

区長の皆さんを紹介します

平成27年度の区長（行政推進委員）が決まりました。各区の取りまとめや町政とのパイプ役として活動していただきます。

(敬称略)

仁科地区	区長会長兼築地区長	山本敬一	田子地区	田子区長会長 田子連合区長	椿素雄
	沢田区長	藤井健吉		大田子区長	藤井駒一
	浜区長(仁科)	堤和之		道西区長	山本廣康
	大浜区長	大石健一		道東区長	松田稔
	野畑区長	佐野登		川向区長	松田和博
	中区長	山本壮一郎		月東区長	森元久
	一色区長	山本昭作		月西区長	山本利治
大沢里区長	土屋秀作	浮島区長	山本凡		
宇久須地区	宇久須区長会長兼 浜区長(宇久須)	鈴木賢吾	安良里地区	安良里自治会長	近藤安
	大久須区長	清野成希		浜川東区長	高木茂朗
	神田区長	山地厚治		浜川西区長	岡崎秀則
	月原区長	野添敦貴		中島区長	西宮豊穂
	下月原区長	山本勝幸		天坂区長	藤井文憲
柴区長	藤原國雄	浦上区長	高木照男		

参加者 大募集！

からだすっきりエクササイズ 心も体もすっきり爽快！

運動を始めたい方、運動が続かない方。月に1度自分の身体と向き合ってみませんか？

●実施日

毎月第3木曜日（全11回）
（※ただし、5月は第4木曜日）

●時間

14:00～15:30

●場所

健康増進センター（仁科）

●内容

ストレッチ、エアロビクスやヨガの動きを取り入れた運動

●講師

スタジオ マイ 鈴木 こなみ 氏

【(社)日本フィットネス協会認定ADI

インド政府認定ヨーガセラピーインストラクター】

参加者の声

- ・からだが楽になった！
- ・肩こり・首こりが軽減した！
- ・からだを動かすと気持ちいい！



●定員

69歳以下の町民 30名

●参加費

1,000円／年間
（保険料込み）

●申込方法

電話での直接お申込み
または役場ホームページ電子申請からのお申込みができます

●申込期間

5月7日(木)～21日(木)

※月～金曜日8:30～17:00まで（祝日を除きます）

問合せ 健康増進課 健康係 TEL：52-1116

地域で活躍する介護予防の担い手を募集します 地域介護予防リーダー養成研修会



地域で運動習慣をはじめとした介護予防を行うための地域介護予防リーダーを養成します。高齢者が元気に暮らすことができる地域社会をつくりましょう。

●対象・定員

介護に関心のある方 20名程度

●日程

6月6日(土)・20日(土)・7月4日(土)の3日間
13:00～16:00

●会場・内容

6月6日(土)：健康増進センター

介護予防運動について

6月20日(土)・7月4日(土)：田子公民館講堂

介護予防について

●参加費

無料

●申込み

5月1日(金)～29日(金)

●その他

全ての日程の修了者は、町地域介護予防リーダーに認定され、登録者名簿に記載されます

登録者名簿は関係機関（町・社会福祉協議会等）に配布・周知します

問合せ 地域包括支援センターにしいず TEL：52-3030

手話奉仕員養成講座（入門編）

～あなたも手話にチャレンジしてみませんか～

耳の不自由な方と手話を使ってコミュニケーションを取れる手話奉仕員の養成を目的として、講座を開催します。手話に興味のある方の申込みをお待ちしています。

●日時

6月1日～11月16日までの毎週月曜日

13:30～15:30

※7月20日、8月17日、9月21日、10月12日は休講となります

●場所

松崎町環境改善センター

●対象者

町内在住の方

●受講料

無料。ただしテキスト代（3,240円）は実費負担

●申込み

所定の申込用紙に必要事項を記入して申し込んでください

●申込期限

5月20日(水)

定員（20名）に達し次第、締め切ります

◇この講座は、松崎町と共同開催事業です

◇手話奉仕員養成講座は「入門編」と「基礎編」の二つがあり、今年度は「入門編」を実施します

【受講および申込みの注意事項】

○養成講座（入門編）は全21回あり、全体の80%以上の受講と第3回目、11回目、17回目の受講が必須となります

（受講できない講座がある場合、下田会場で開催する養成講座を補講することができます）



《平成27年度手話奉仕員養成講座 日程表》

	日程	内容		日程	内容
1回目	6月1日	伝えあってみましょう①	12回目	8月31日	1日のことを話しましょう
2回目	6月8日	伝えあってみましょう②	13回目	9月7日	1ヶ月のことを話しましょう
3回目	6月15日	講義（必須）	14回目	9月14日	1年のことを話しましょう
4回目	6月22日	名前を紹介しましょう	15回目	9月28日	パーティのことを話しましょう
5回目	6月29日	家族を紹介しましょう	16回目	10月5日	旅行のことを話しましょう
6回目	7月6日	数字を使って話しましょう	17回目	10月19日	講義（必須）
7回目	7月13日	趣味について話しましょう	18回目	10月26日	病院のことを話しましょう
8回目	7月27日	仕事について話しましょう	19回目	11月2日	学校のことを話しましょう
9回目	8月3日	住所を紹介しましょう	20回目	11月9日	職場のことを話しましょう
10回目	8月10日	まとめ	21回目	11月16日	まとめ
11回目	8月24日	講義（必須）			

※都合により開催日時・場所等が変更する場合があります

問合せ 環境福祉課 福祉係 TEL：52-1961

にぎわう 春の黄金崎

春の恒例行事、黄金崎さくらまつりが4月5日黄金崎公園で開催され、地域の方々など多くの人が会場を訪れました。

あいにく小雨が降り、野点のサービスや琴の演奏は中止となりましたが、物産販売やお猿のショー、フォトコンテストの表彰式などは予定通り行われました。物産販売では、特産品などを購入した買い物袋を抱え

る姿が多くみられました。なかでもお猿のショーは毎年親子連れに人気で芸達者な「金太郎くん」に大きな拍手と笑い声が上がっていました。

本番に先がけ3月28日に行われたプレイベントでは、暖かな春の陽気の中、訪れた人はお菓子とお茶のサービスを味わいながら、桜咲く春の黄金崎を楽しみました。



①プレイベントは春の暖かさに包まれました ②岩石当てクイズに挑戦！
③みんなが夢中、もち投げ ④お猿ショーは大人気



「大きくなーれ！大きくなーれ！」

みんなそろって種植え

仁科幼稚園・保育園児が4月10日、トウモロコシの種を植えました。

畑の所有者で仁科在住の佐野多美子さんの好意で毎年行われており、畑に並んで園児たちは大事に手に持っていた種を、畑に植えると「大きくなってね」と声をかけていました。トウモロコシは、7月頃収穫され、給食で食べたり、自宅に持ち帰って家族と食べる予定です。

災害時の協定を締結

町と静岡県行政書士会は、3月25日大規模災害時の被災者支援に関する協定を締結しました。

今回の協定では、町に大規模な災害が発生した場合に町からの要請で、被災・罹災証明の相談や代理申請などのほか、被災者支援の無料相談所の開設など、被災者の生活再建に必要な手続きなどを行政書士が支援する予定となっています。行政書士会は県内の市町と同様な協定を結んでいます。

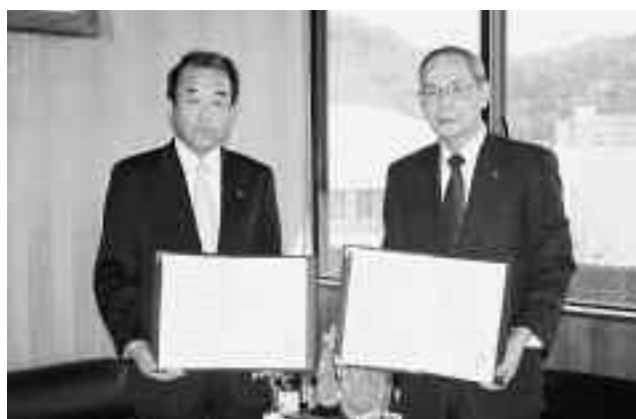

締結後の協定書を持って

安全な橋が完成

平成24年10月から2年半に渡って工事が行われてきた仁科の浜橋が完成し、4月15日に供用が開始されました。以前の浜橋は昭和30年に建設しましたが、老朽化などが著しいため橋の架け替えが行われていました。

供用開始前に行われた開通式では、来賓の祝辞などのほか、テープカットや仁科幼稚園・保育園の年長児による踊りが披露されました。



完成した橋でテープカット



にぎわう堂ヶ島

食のイベント開催

西伊豆カツオツーリズム協議会主催の食イベント「伊豆半島・食の祭典」が3月22日、堂ヶ島で開催されました。

地元の西伊豆しおかつおうどんのほか、松崎町の桜葉餅、熱海市のイカメンチや三島コロッケなど県内東部地区や伊豆半島のご当地グルメや食材などが出展。伊豆半島では初めての食のイベントに多くの観光客でにぎわいました。

新しい生活のスタート

4月6・7日にかけて町内の幼稚園・保育園・こども園、小学校、中学校で入園式・入学式が行われ、期待に胸を膨らませた新生活がスタートしました。

仁科小学校は23名が入学し、新1年生は緊張した面持ちで上級生のお兄さん、お姉さんと手をつないで入場。来賓や上級生の話などにも姿勢を正して耳を傾けていました。退場の際には、校長先生からそれぞれに手渡された教科書を大事に抱えていました。

また、賀茂幼稚園では7名が入園しました。式では担任の先生から一人ひとり名前を呼ばれると手を挙げながら大きな声で「はい」と返事をしていました。初めての経験に不安な表情も見られましたが、教室に入るとリラックスした様子で遊具で遊んでいました。



①



②



③



④



⑤

①賀茂幼稚園の新入生 ②教科書を受け取る仁科小1年生
③④賀茂幼稚園内での様子 ⑤上級生と一緒に入場

がん検診を受けましょう！

生涯のうちにがんにかかる可能性がある人は、2人に1人とされています

国内で、平成25年に亡くなったおよそ127万人のうち、4分の1以上の36万5千人ががんで命を落としています。西伊豆町でも死亡原因1位は悪性新生物（がん）で20.5%、2位は心臓病15%、3位が老衰14%となっています。

がんは、自覚症状がないまま進行し、気づいた時には手遅れ・・・ということも少なくありません。がん検診を受けて早期発見・早期治療をしましょう！！

《タバコの影響が大きい 肺がん？》

図1

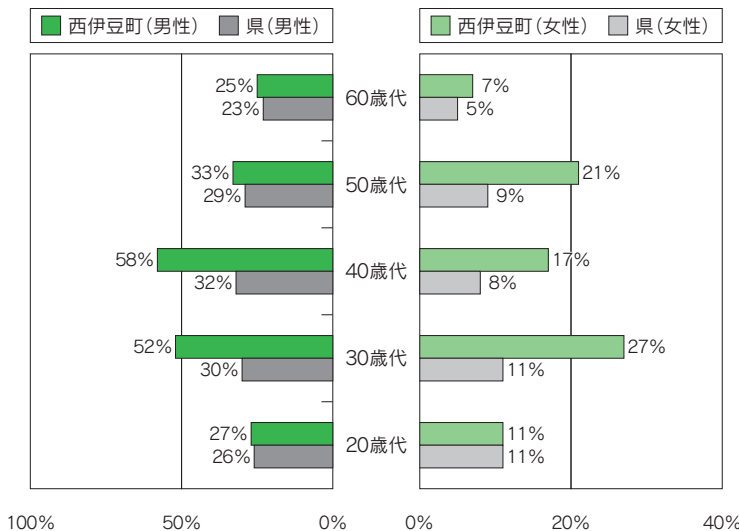

「肺がん=たばこでしょ」ではありません。たばこを吸っていなくても肺がんになる人もいます。ただ、肺がんの原因はたばこと関係が大きいと言われています。平成24年度の町の健康調査の結果、30・40歳代の男性は半数がほぼ毎日、喫煙する習慣がありました。女性の30歳代も県平均と比較すると非常に高い喫煙率となっています。(図1参照)

男性の場合、たばこを吸わない人が肺がんにかかる割合を1とすると、吸う人は4.5倍に跳ね上がるという統計もあります。(図2参照)

たばこを吸う人も吸わない人も検診を受けましょう。

図2 吸わない人を1とした時の肺がん罹患状況

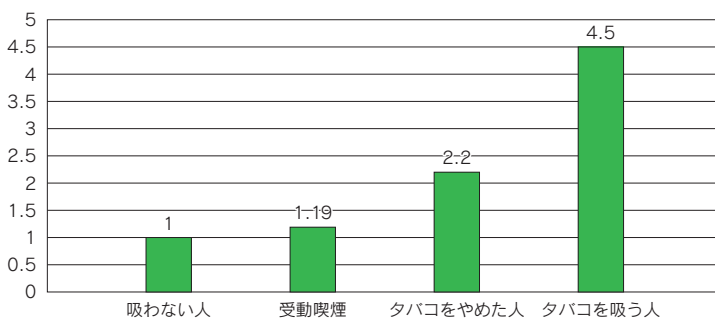

《胃がん》

胃がんは、日本人が最も罹りやすいがんです。戦後は高い死亡率でしたが、治療技術の進歩と食品衛生の向上などにより、胃がんで亡くなる方の数は減っています。早期発見の場合、胃を切除しないなど手術の負担が少なくなっています。

《増えている大腸がん》

国の統計では、大腸がんにかかる人はこの30年で約6倍に増えています。女性ではがんによる死亡原因の第1位は大腸がんとなっています。

大腸は大きく「虫垂」「盲腸」「結腸」「直腸」に分かれています。最もがんがでやすいのは「直腸」と屈曲の多い「S状結腸」と呼ばれている部分で、大腸がんの70%を占めています。

大腸がんは、進行するまでほとんど自覚症状が無いことをご存知ですか？自覚症状が無いからこそ、検診が大切になってきます。大腸がんは早期発見・早期治療で95%以上が完治するといわれています。

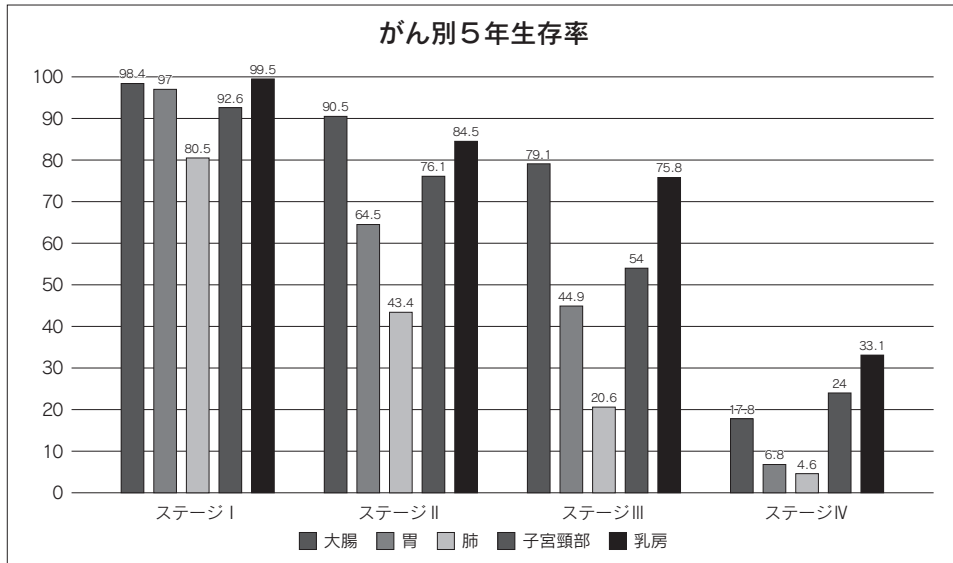

公益財団法人 がん研究振興財団がんの統計より

●町のがん検診

- 胃・肺がん検診 6月3日～25日（町内各会場にて検診車で実施します）
 - 大腸がん検診 5月20日～6月2日（町内各会場にて便の回収をします）
 - 子宮頸・乳がん検診 10月頃実施する予定です
- * 昨年度までに、町の検診を希望されている方には、検診票等を送付いたします。
退職、転入等で町の検診を希望される方は、健康係へご連絡下さい。

●国民健康保険の特定健診

5月13日～6月2日（町内4ヶ所で実施します）

●B型・C型肝炎ウイルス検診

40歳以上の方で、今まで肝炎ウイルス検査を受けたことがない方は、特定健診の際に受診できます。
希望される方は、6月1日(月)(平日8:30～17:00)までに健康係へ予約してください。
自己負担金 600円

むし歯ゼロ！

◆◇3歳児健診でむし歯がなかったお友達です◇◆



駒井 ^{はるか} 遥くん
(大沢里)



山本 ^{えいと} 瑛翔くん
(月原)

■ 介護者の集い参加者募集について

問 地域包括支援センターにしいず

TEL: 52-3030

日ごろから介護をされている方々に、役立つ情報の提供や交換を行います。同じように介護をしている方と交流し、楽しい時間をお過ごしください。

日時／5月22日(金)

9:00 宇久須防災センター発

10:20 下田市着

14:30 下田市発

15:30 宇久須防災センター着

場所／下市内

(了仙寺「香りの花祭り見学」等
周辺散策)

対象者／在宅介護者 約20名

参加費／1,000円

申込み／5月18日(月)までに。

マイクロバスでの送迎があります。

申込み時に最寄りのバス停をお申し出ください。

■ アルコール依存・薬物依存相談について

問 精神保健福祉センター

TEL: 054-286-9245

嗜好品の域を超えたアルコールや違法薬物・危険ドラッグなどは、自身の心身だけでなく家庭生活や社会生活にも大きな影響を及ぼします。薬物やアルコールのことで悩んでいる方はぜひご相談ください。

相談は無料、経験豊富な専門相談員が対応します。秘密は厳守します。

日程／

薬物依存相談

原則第1火曜・第3火曜日

アルコール依存

原則第2月曜・第4月曜

両相談ともに13:00~16:00

1回45分

場所／静岡県精神保健福祉センター

(静岡市駿河区有明町2番20号

静岡総合庁舎別館2階)

申込み／問へご連絡ください。

日程は、変更になる場合があります。電話等にてご確認ください。

■ ひきこもり相談について

問 賀茂健康福祉センター福祉課

TEL: 24-2056

ひきこもりの状態が長期化すると、本人や家族だけでは対応が難しくなってきます。家族だけで抱え込まず、是非ご相談ください。

日時／奇数月第2水曜日

13:30~16:30

会場／下田総合庁舎4階相談室

対象者／6ヶ月以上ひきこもりの

状態にある方の家族または本人
内容／静岡県ひきこもり支援センターコーディネーターおよび賀茂健康福祉センター職員による個別相談(約1時間)

秘密は厳守します

申込み／事前に電話での予約が必要です

その他／ひきこもりに関する相談は静岡県ひきこもり支援センターでも随時受け付けています

(専用電話: 054-286-9219

平日10:00~15:00)

■ 児童福祉週間

「世界には君の輝く場所がある」
5月5日~11日は児童福祉週間です。

内容／子どもや家庭、子どもの健全やかな成長について国民全体で考えることを目的に、児童福祉の理念の普及・啓発のための各種事業および行事を行っています。

新規採用職員・県からの派遣職員を紹介します

平成27年4月1日付け

今年度1名が新規採用され、静岡県から1名が派遣されました。



山本 陽一 (田子)

環境福祉課環境衛生係
作業員



長友 信也 (下田市)

(静岡県から派遣)
教育委員会 指導主事

電話相談

「子ども・家庭110番」

～お子さんや子育てに関する

悩みを一緒に考えます～

子どもの問題や親子関係など家庭に関する問題、子育て全般について保護者が抱える悩み等にこたえる電話相談窓口です。

内容についての秘密は固く守り、匿名での相談も受け付けます。

電話番号／

《賀茂地区》 23-4152

相談時間／

平日：9：00～20：00

土日：9：00～17：00

※祝日、年末年始はお休みです。

児童扶養手当・特別児童扶養手当・特別障害者手当等の手当額が変わります

環境福祉課福祉係 福祉係
TEL:52-1961

平成27年4月からの手当は、支給額が変更になります。

児童扶養手当

全部支給 月額 42,000円

一部支給 月額 41,990円～
9,910円

特別児童扶養手当

1級 月額51,100円

2級 月額34,030円

その他、障害児福祉手当・特別障害者手当についてはお問い合わせください。

自動車税のお知らせ

自動車税は6月1日(月)までに納めましょう。

納付は、お近くのコンビニ・金融機関・郵便局で！



お問い合わせ(電話24-2018)
下田財務事務所 課税課まで

知っておこう

消費生活情報

下田警察署管内防犯協会 TEL:27-2766

【問合せ・相談先】

消費者ホットライン TEL:0570-064-370
東部県民生活センター TEL:055-952-2299
役場観光商工課 TEL:52-1114
下田警察署管内防犯協会 TEL:27-2766

全国地域安全運動向けポスター・標語募集!!

10月に実施される「全国地域安全運動」を啓発するため、ポスター・標語を募集します。

テーマ

- ①防犯活動(子どもの見守り・防犯パトロール等)
- ②振り込め詐欺防止
- ③暴力団追放

応募のきまり

ポスター

- デザインは、B3判、A2判相当のヨコ書き
- 作品にスローガン(キャッチコピー)の文字は入れない

標語

- 応募は、1課題につき一人1点
- 郵便はがきか、はがき大のものにタテ書きで、

1枚の用紙に1点のみ記入

応募作品の裏面に、住所、氏名(フリガナ)、年齢、電話番号、職業または学校名、学年を明記して下さい。

昨年の作品例

「普段から あいさつ交わす 地域の輪」

「オレオレと 言う子に聞こう 合言葉」

「見えています 防犯カメラと 地域の目」

送付先

公益社団法人 静岡県防犯協会連合会
〒420-0839 静岡市葵区鷹匠二丁目5番7号
交通会館内

締切り

6月5日(金)

受付日記

3月15日～4月14日の届出

.....お誕生おめでとう.....

地区	氏名	月日	性別	保護者
道西	藤井依桜里	3.19	女	春彦
道西	藤井昂桜波	3.19	男	春彦

—— おくやみ申し上げます ——

地区	氏名	年齢	月日	届出者
仁科浜	鈴木てる子	97	3.14	晃
	柴 芳川 福夫	83	3.24	中村和代
大田子	土屋りゑ子	74	3.27	幸
仁科浜	古賀久江	80	3.28	格 夫
	月原 三田 一利	71	3.28	道 子
浜川東	木村まさよ	93	4. 1	和 重
天坂	伊藤平一	90	4. 2	き み
道西	山本松男	81	4. 3	達 正
宇久須	神戸伸彦	56	4. 5	ひとみ
道西	山本瑞枝	69	4. 6	静 彦
一色	石川裕一	79	4. 7	大 徳
築地	高橋えみ子	66	4.12	康 夫
道西	山本志げ子	94	4.14	雅 彦

◎この欄に掲載を希望されない場合は、戸籍届出の時、お申し出ください。

※広報にしいず4月号でお知らせした鈴木愛菜ちゃんの保護者は「誠也」さんです。訂正いたします。

お忘れなく (5月分)

軽自動車税	1期
国民健康保険税	1期
介護保険料	1期

納期限は6月1日(月)です。

人の動き 4月1日現在 ()内は前月比

人 口	8,795人(-50)	田子地区	2,366人(- 6)
世帯数	3,987件(- 2)	仁科地区	3,595人(-31)
男	4,156人(-29)	宇久須地区	1,621人(- 6)
女	4,639人(-21)	安良里地区	1,213人(- 7)

※住民基本台帳法の改正に伴い、外国人住民の方を加えた情報を掲載しています。

西伊豆町の交通事故件数

	3月	累計	前年3月累計	増減
人身事故	2	4	7	- 3
死者	0	0	0	± 0
傷者	8	10	7	+ 3
物損事故	10	25	25	± 0

5月の夕陽時刻表

ゆっくり夕陽鑑賞はいかがですか。

1～10日	18:29～18:37
11～20日	18:37～18:44
21～31日	18:45～18:52

にしいず 文芸

西伊豆町白萩会

幾重にも花びら重ね白木蓮春一番に庭に散り敷く

山田睦枝(宇久須)

陸なべて紅・白桜の咲き盛り泊りの船のゆたかり日を浴ぶ

長谷川カオリ(安良里)

遠山にぼつりぼつりと咲きたると見しが桜の数増えてゆく

藤井智子(安良里)

あさり掘る千瀉のイベント幼子も老若男女会話ははずます

藤井冴美(安良里)

痴呆にはなりたくなくしと云う友にうなずきながら兆しを憂う

勝呂モモヨ(宇久須)

四日後の桜まつりに残れよと散りはじめたる桜を見上ぐ

水口三枝子(安良里)

投稿分

ドライブの約束かなわずして花冷えの雨ふりやまず永遠のお別れ

藤井美智子(大田子)

【俳句】菜の花の香りの海で笑顔咲く

山本秀保(一色)

1 (金) 13:30 よってって山田さん健康相談
2 (土)
3 (日) 憲法記念日
4 (月) みどりの日
5 (火) こどもの日
6 (水) 振替休日
7 (木)
8 (金)
9 (土)
10 (日)
11 (月)
12 (火)
13 (水) 狂犬病巡回注射 (町内各地区) ~15日まで 10:00 障害者相談 (防災センター) 13:00 乳幼児健診 (福祉センター) 19:00 田子地区まちづくり協議会 (田子公民館)
14 (木)
15 (金) 9:20 お誕生相談 (福祉センター) 13:30 よってって山田さん健康相談

春の交通安全運動
5月11日(月)~20日(水)
安全をつなげて広げて 事故ゼロへ

16 (土)
17 (日) 地区対抗バレーボール大会
18 (月) 9:30 パパママセミナー (保健センター)
19 (火)
20 (水) 13:30 行政相談 (防災センター) 19:00 仁科地区まちづくり協議会 (よってって山田さん)
21 (木) 13:15 水痘他予防接種 (防災センター)
22 (金)
23 (土) 天草・ところてん祭り (堂ヶ島公園) ~25日まで
24 (日)
25 (月)
26 (火)
27 (水)
28 (木) 14:00 からだすっきりエクササイズ (増進センター)
29 (金) 10:00 赤ちゃんクラブ (田子子育て支援センター)
30 (土)
31 (日)

【5月の救急当番医 西伊豆地区】

※救急当番医の確認等は、もう一度消防署(☎52-1099)、または当番医にお問い合わせください。

月日	外科系	内科系	月日	外科系	内科系
5.2	西伊豆病院 52-2366	安良里診療所 56-0016	5.16	西伊豆病院 52-2366	—
3	—	西伊豆病院 52-2366	17		—
5.4	—	西伊豆病院 52-2366	5.23	—	菊池医院 42-2811
5.5	—	西伊豆病院 52-2366	24	—	西伊豆病院 52-2366
5.6	—	田子診療所 53-1555	5.30	—	中江医院 42-0025
5.9	西伊豆病院 52-2366	—	31	—	西伊豆病院 52-2366
10	石田医院 42-0078	西伊豆病院 52-2366			

編集後記

今年の4月は、雨天が多かったせいか春の訪れを感じるよりも肌寒さを感じたように思います。それでも周りの景色を見渡すと、こいのぼりが空を泳いでいたり、ツツジや藤が咲いていることに気づき、季節が移っていることが分かりました。

3月まで幼稚園・保育園にいた子どもたちを、4月になってから小学校で見かけると少し大人びて小学生らしく見え、不思議な気分でした。4月は季節だけでなく、人の心や気持ちも大きく変わる季節なのかもしれませんね。



安良里まちづくり委員会

浦上干潟のあさり復活を目指して活動している、あさり復活部会は3月22日、「あさり祭り」を開催し、地域の住民などが体験しました。干潟には約100kgのあさがまかれ、スコップや熊手を手にした親子連れなどが真剣な顔であさりを探しました。また、あさりのみそ汁の無料サービスも行いました。

3月29日には、「ふるさと安良里再発見」イベントを実施し、昨年の安良里不動尊御開帳の様子を撮影した写真展やいるかの会による紙芝居「命のつながり」の上演などを行いました。



一生懸命にあさり搜索中！



「ふるさと安良里再発見」お楽しみコーナーでカルメ焼きに挑戦！

仁科地区まちづくり協議会

3月22日、中・一色(岩谷戸)地区のまち歩きを開催し、毎年秋に三番叟が奉納される神明社、中地区の延命寺や東福寺など地区にある隠れた名所を巡りました。

当日は、「伊豆横道33観音霊場」の33年ぶりとなる特別開扉が行われており、第1番札所の延命寺滝見観音堂では久しぶりに扉が開かれた、秘仏の33体の観音様を拝観しました。

また、沿道では昨年春に植えたミツマタが黄色い花を咲かせている様子を確認しました。



延命寺観音堂では、御開帳を体験

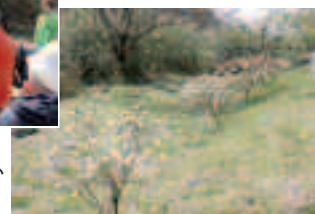

ミツマタが黄色い花を咲かせていました

姉妹町 富士見町だより

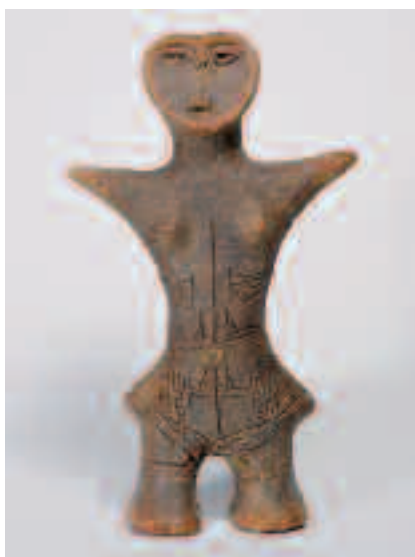

富士見町の新たな宝

富士見町坂上遺跡から出土した土偶について、国の文化審議会は国重要文化財に指定するよう文科相に答申し、官報告示のあと正式に国重要文化財として指定されることが決定しました。富士見町では、

国の重要文化財 指定へ

平成14年に国重要文化財に指定された藤内遺跡の出土品199点について、2件目となります。

この土偶は、昭和49年に落合地区の坂上遺跡で発掘されました。右足を欠くものの、高さが23センチと大きな部類に属す佳作品です。そして先のとがった腕を横に広げ、脇の下から脇腹にかけては細密な文様が刻まれています。股から尻、そしてうなじには別の文様が施されています。

この種の形の土偶は、中部高地を中心として西関東と東海北部から北陸西部にまで広範囲に分布しています。いまのところ、坂上のものに比肩するほどの完整品は見当たりません。すると、この土偶は中期後半の地域にあって頂点に立つ作品と思われます。こうした評価を得て指定された土偶は、5月10日まで東京国立博物館で一般公開ののち、井戸尻考古館で展示します。

「富士見町の新たな宝」が誕生しました。この機会に西伊豆町の皆様も、ぜひ足をお運びください。

